

rdv



Administração
Judicial

INSTITUIÇÃO EDUCACIONAL SÃO JUDAS TADEU;

NOVA ERA PARTICIPAÇÃO, ADMINISTRAÇÃO E
EMPREENDEIMENTOS LTDA

RECUPERAÇÃO JUDICIAL

Vara Regional Empresarial de Porto Alegre

Processo N° 5093576-31.2022.8.21.0001

2º RELATÓRIO MENSAL DE ATIVIDADES (RMA)

Competência: Setembro/2022

Apresentado em Novembro de 2022



1. Introdução
 1. Acompanhamento Processual
2. Descrição da Recuperanda
 1. Histórico e Razões da Crise
 2. Estrutura societária
 3. Acompanhamento da Administração Judicial
 4. Fotos
 5. Colaboradores
3. Endividamento
 - 1. Passivo Concursal
 - 2. Passivo Extra Concursal
 - 3. Passivo Fiscal
4. Informações Financeiras
 - 1. Balanço Patrimonial
 - 2. Demonstração do Resultado do Exercício
5. Plano de Recuperação Judicial

1. INTRODUÇÃO



Este Relatório Mensal de Atividades (“RMA”) reúne, de forma sintética, as informações operacionais, financeiras, econômicas e processuais da Recuperação Judicial das empresas Instituição Educacional São Judas Tadeu e Nova Era Participação, Administração e Empreendimentos Ltda. Os dados foram coletados e analisados pela RDV Administração Judicial, na qualidade de administradora judicial da empresa Recuperanda. No que tange às informações contábeis e financeiras, estas foram enviadas diretamente à Administradora Judicial e a sua análise foi complementada através de reuniões com os procuradores e representantes da Recuperanda, sendo que os dados jurídicos foram extraídos dos autos da Recuperação Judicial.

Todos os dados financeiros, contábeis, fiscais e trabalhistas fornecidos pela Recuperanda devem ser encaminhados mensalmente ao Administrador Judicial até o dia 25 de cada mês respectivo. Após o recebimento da totalidade das informações, o Administrador Judicial, depois da análise pormenorizada e o tratamento dos dados, apresenta o Relatório Mensal de Atividades – “RMA” dentro da competência mensal. As informações recebidas pelo Administrador Judicial, enviadas pela Recuperanda, refletem os três anos anteriores à competência vigente.

As informações para realização deste relatório referente ao mês de setembro/2022, foram recebidas em 31/10/2022. O retorno dos questionamentos realizados em 18/11/2022 pela Administração Judicial foram respondidos em 22/11/2022.

Todos os documentos que serviram de base para a elaboração deste relatório estão disponíveis para consulta no site rdv-insolvencia.com e eventuais informações adicionais ou complementares podem ser obtidas diretamente com a Administração Judicial.

Por oportuno, salienta-se que o atual responsável técnico pela contabilidade da empresa Nova Era Participação, Administração e Empreendimentos Ltda é o contador Marcelo Ducati Ferreira, inscrito no CRC sob o nº RS-098395/0-9, e da Instituição Educacional São Judas Tadeu é a contadora Fabiana Silva da Silva, inscrita no CRC sob o nº RS-072539/0-6. Ainda, ressalta-se que o RMA reflete a análise técnica e contábil limitada às informações disponibilizadas pela Recuperanda, não exaustivas sobre a situação das empresas.

1. INTRODUÇÃO

ACOMPANHAMENTO PROCESSUAL

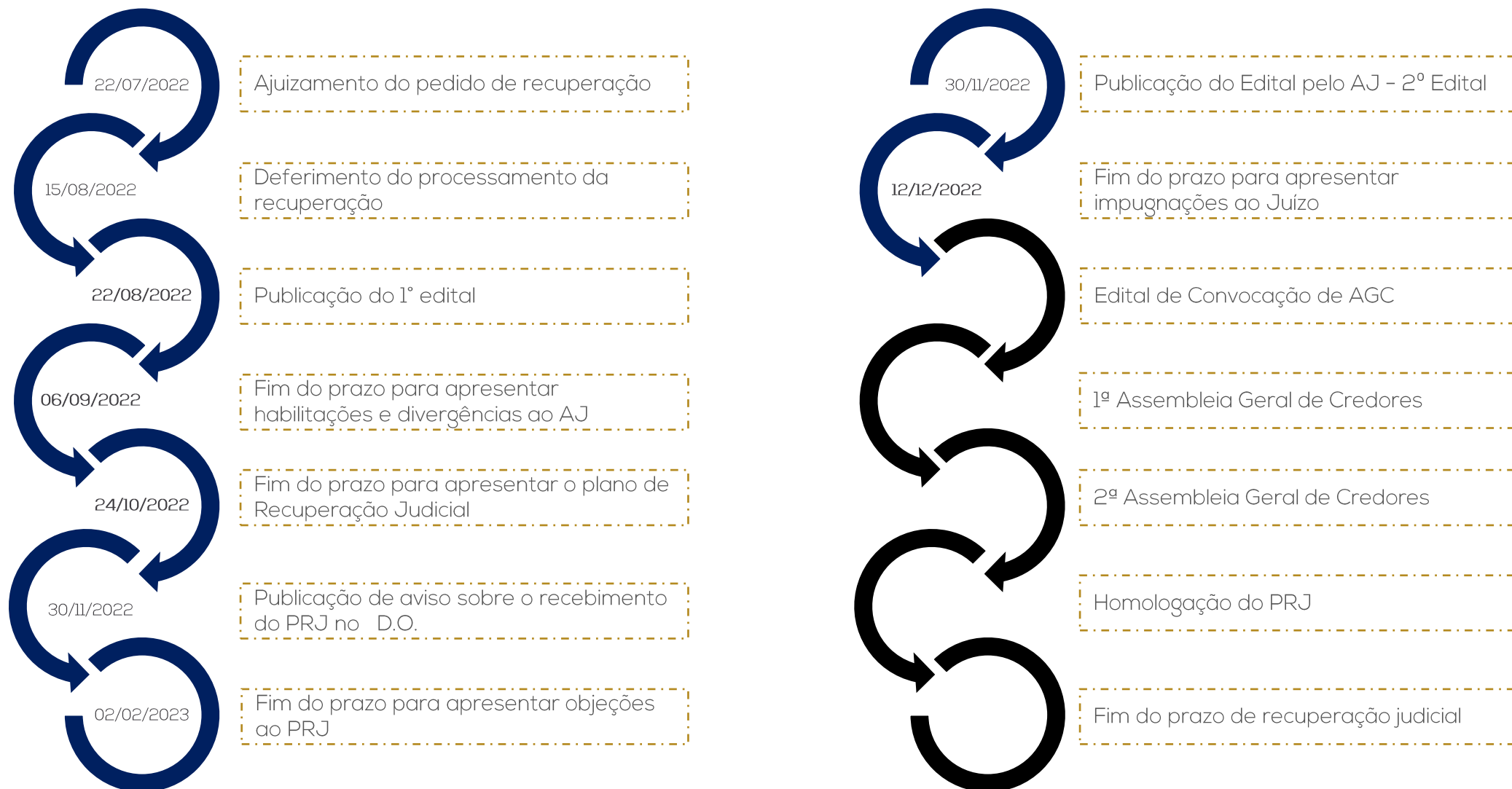

2. DESCRIÇÃO DA RECUPERANDA

HISTÓRICO E RAZÕES DA CRISE

Fundada no ano de 1946, pela iniciativa de uma jovem imigrante húngara, Elisa Verinha Romak Alves, a Instituição São Judas Tadeu iniciou suas atividades com uma escola de 12 alunos. Hoje, conta com quase 200 colaboradores e cerca de 150 professores, que operam em uma área física de 6,5 mil m², 37 salas de aula, 5 laboratórios de informática, ginásio poliesportivo, biblioteca, piscina semiolímpica, áreas de recreação e áreas de atividades administrativas, além de espaços físicos externos de atendimento a diversos projetos sociais.

Em 2021 mais de um terço dos estudantes abandonaram seus cursos e a inadimplência nos cursos privados também cresceu em níveis maiores que 2015, registro da última grande crise econômica no Brasil.

Entre os fatores que desencadearam a crise, podemos citar dois que foram cruciais para esse declínio, o primeiro a grande crise econômica de 2015, e o segundo as novas instituições que invadiram o mercado gaúcho com diversos cursos online, muitas EAD com valores muito abaixo do mercado local, gerando uma concorrência feroz.

A queda de alunos, principalmente no ensino infantil, reflete diretamente nas receitas que sustentam o grupo. Nos últimos anos vem apresentando perdas econômicas expressivas, não sendo possível ser absorvidas mesmo que com ajuste na operação, obrigando a gestão buscar recursos com terceiros, se submetendo aos juros e imposições das instituições financeiras, levando ao estrangulamento do caixa.

Enfim, a empresa está se reestruturando, buscando a melhora de produtividade, repensando os processos, se adaptando as novas tecnologias e sobretudo novas formas para ampliar seus horizontes. Uma instituição de ensino não tem mais que se limitar a sede física.

No entanto, necessita de folego para se reorganizar, desta forma se expõe a necessidade premente do pedido da Recuperação Judicial.



ESTRUTURA SOCIETÁRIA

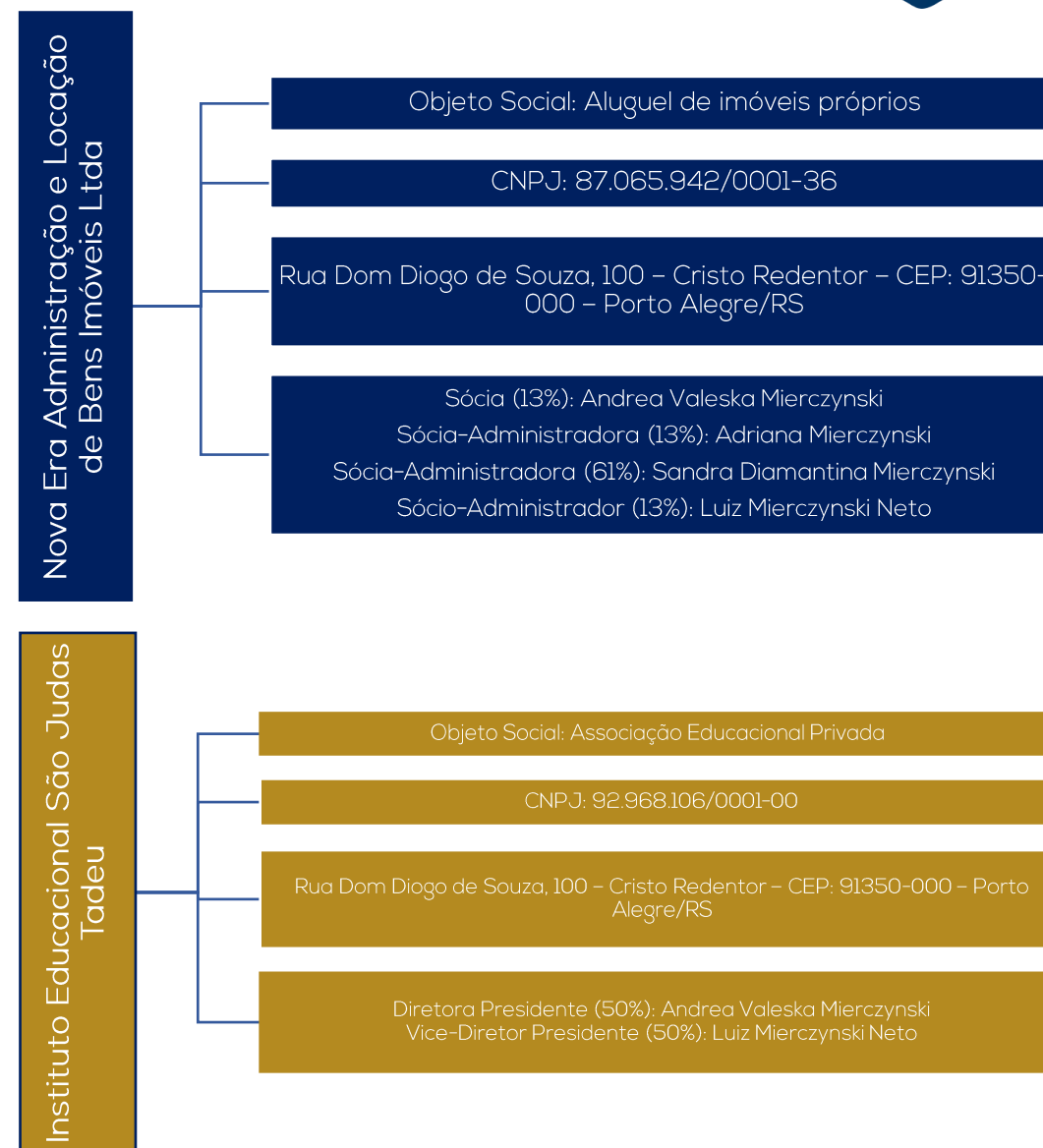

2. DESCRIÇÃO DA RECUPERANDA

ACOMPANHAMENTO DA ADMINISTRAÇÃO JUDICIAL



Em 29/08/2022 este Administrador Judicial realizou visita técnica na sede da Recuperanda afim de averiguar a sua operação. Na oportunidade, fora informado que, atualmente, estão trabalhando com a educação básica e o ensino superior, sendo que o ensino superior oferece as graduações de pedagogia (ead), administração (ead e presencial), ciências contábeis (ead e presencial) e direito (presencial). Relatam que o curso de pedagogia é o mais deficitário, enquanto o de direito é o que possui maior rentabilidade.

A respeito da inadimplência, a empresa informa que é maior na escola e que possuem cobrança interna e externa dos créditos vencidos. Os funcionários labora, essencialmente, em regime CLT e os salários estão sendo pagos em dia, o que não ocorre com os encargos sobre a folha



Relação de Alunos Matriculados	Setembro
Administração	57
Administração - EAD	14
Ciencias Contábeis	29
Ciencias Contábeis - EAD	19
Direito	162
Pedagogia - EAD	12
Educação Infantil	8
Ensino Fundamental 1	183
Ensino Fundamental 2	200
Ensino Médio	94
TOTAL	778

2. DESCRIÇÃO DA RECUPERANDA

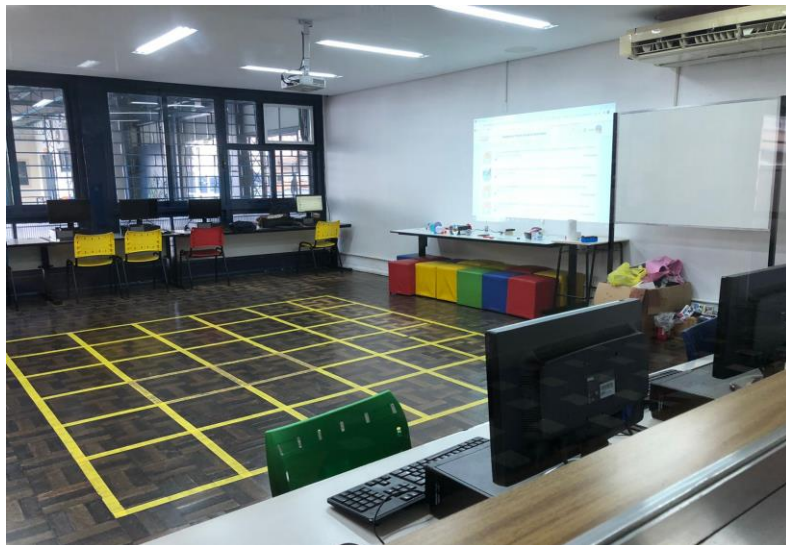

Sala de Informática



Corredor das Turmas Iniciais



Diretoria e Secretaria

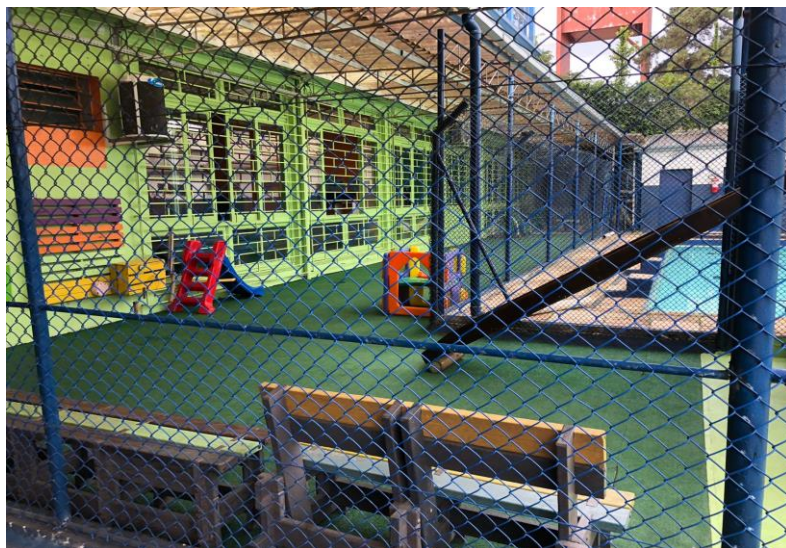

Pátio

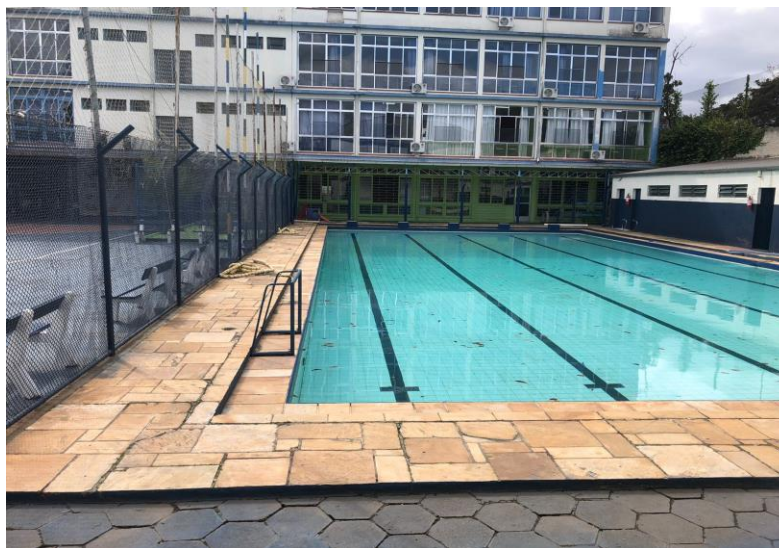

Pátio/Piscina



Biblioteca

2. DESCRIÇÃO DA RECUPERANDA



COLABORADORES

Funcionários

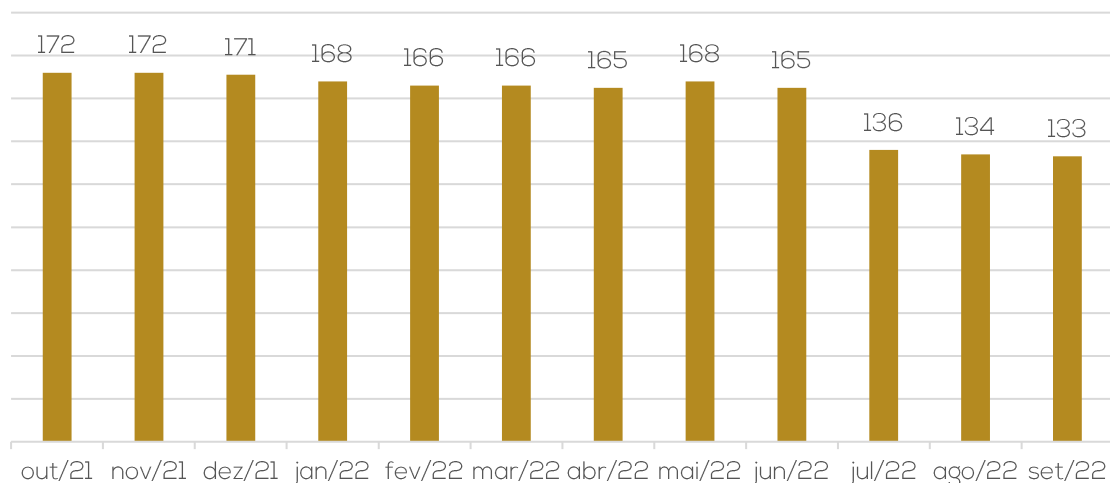

Durante o mês de setembro a empresa realizou 3 demissões e 2 admissões, encerrando o período com 133 funcionários, sendo 118 através de CLT e ativos e 15 CLT afastados, além de contratações realizadas através de RPA ou nota fiscal, que no período foram de 45 colaboradores.

A maioria dos funcionários são professores e assistentes, porém não foram encaminhadas as relações atualizadas bem como as folhas individuais de cada empresa referentes aos meses de 2022, assunto que será retomado em próximo relatório. Em setembro o custo total da folha de pagamento somou R\$ 940.143,86, informação constatada pelas demonstrações contábeis de ambas as empresas. Os salários estão sendo pagos em dia, porém o mesmo não ocorre com os encargos, que vem sendo adimplidos apenas de forma parcial.

Período	nº de funcionários no início do período	Admissões	Demissões	nº de funcionários no final do período
2019	225	30	55	200
2020	200	16	32	184
jan/21	184	1	1	184
fev/21	184	1	7	178
mar/21	178	3	6	175
abr/21	175	4	2	177
mai/21	177	0	1	176
jun/21	176	0	3	173
jul/21	173	1	1	173
ago/21	173	5	4	174
set/21	174	1	1	174
out/21	174	0	2	172
nov/21	172	5	5	172
dez/21	172	2	3	171
jan/22	171	2	5	168
fev/22	168	11	13	166
mar/22	166	4	4	166
abr/22	166	3	4	165
mai/22	165	7	4	168
jun/22	168	6	9	165
jul/22	165	5	34	136
ago/22	136	5	7	134
set/22	134	2	3	133

3. ENDIVIDAMENTO

PASSIVO DA RECUPERANDA



Passivo Concursal por Classe:

Natureza	Quantidade de credores	% quantidade de credores	Valor total	% Valor total
Trabalhist a	327	65,66%	29.312.124,70	85,15%
Quirograf ário	80	16,06%	4.014.668,99	11,66%
ME/EPP	91	18,27%	1.097.868,88	3,19%
Total	498	100%	34.424.662,57	100%

Principais Credores:

CLASSE	PRINCIPAIS CREDORES	VALOR
I	Sind. Professores Estado RS	R\$ 14.214.641,23
I	Sind. Trab. Admin. Escolar RS (SINTAE)	R\$ 1.084.465,91
III	Banco Santander	R\$ 940.267,72
III	Jamair Administradora de Bens	R\$ 860.651,19
I	Graziela Ervalho Loureiro dos Santos	R\$ 495.887,06
TOTAL		R\$ 17.595.913,11

Comparação do Endividamento Concursal – observa-se, conforme informações prestadas no Processo nº 5093576-31.2022.8.21.0001 que a classe com maior representatividade de valor é a Trabalhista, representando 85,15% do passivo concursal total. A Classe III – Quirografários possui 11,66% e a Classe IV – ME/EPP, 3,19% de representatividade em relação ao valor do passivo concursal total. Destaca-se que os valores acima estão de acordo com o 2º edital.

Passivo Extra Concursal:

Endividamento Extraconcursal

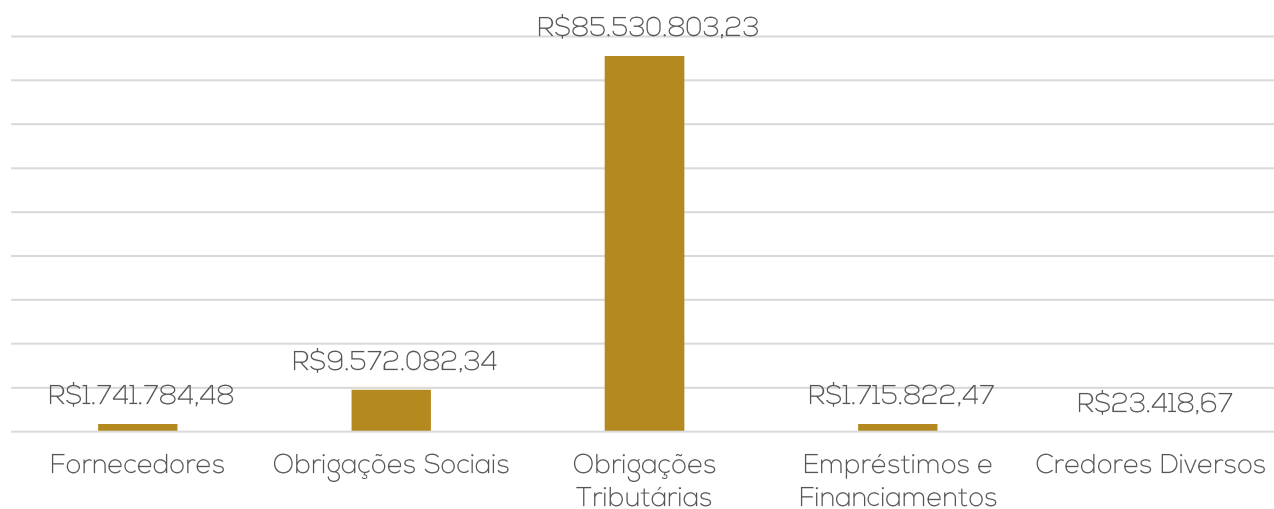

Endividamento Total

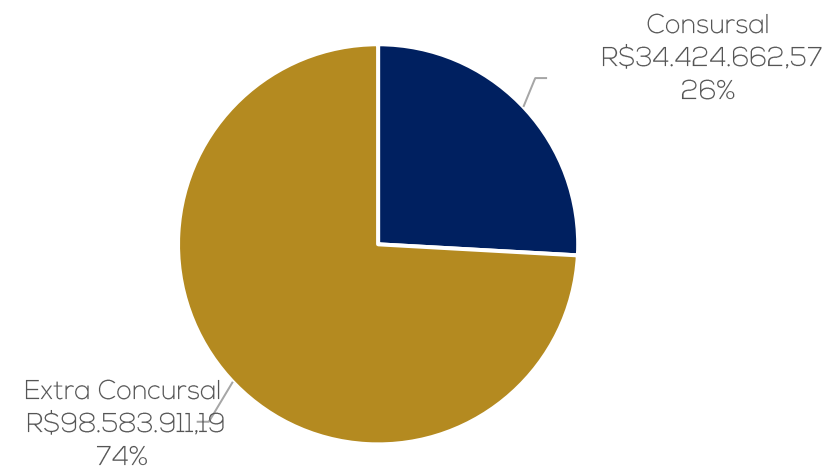

3. ENDIVIDAMENTO

PASSIVO FISCAL



O passivo tributário das Recuperandas, até setembro de 2022, totaliza R\$ 90.621.567,71. Os maiores valores em atraso são com o PROIES de R\$ 42.371.054,02 e PGFN de R\$ 40.732.966,76, entre as duas empresas. Não há parcelamento ativos.

Abaixo, relação de tributos em aberto:

Passivo Tributário Nova Era	Setembro
Multa DCTF	1.628
PIS S/ Faturamento	81.240
COFINS S/ Faturamento	374.924
INSS a Recolher	190.794
Débitos PGFN	9.086.942
IR S/ Folha a Recolher	267.895
PIS/COFINS/CSLL Retido	1.134
IR Retido	366
IRPJ a Recolher	64.686
CSLL a Recolher	26.898
TOTAL	10.096.506

Passivo Tributário São Judas	Setembro
FGTS a Recolher	846.863
INSS a Recolher	4.138.979
IRRF a Recolher	139.031
PIS s/ Folha	124.232
IR s/ Folha	904.984
PIS/COFINS/CSLL a Recolher	9.421
ISSQN Retido	82.900
PGFN - Dívida Ativa	31.646.025
Parcelamentos	261.574
PROIES	42.371.054
TOTAL	80.525.062

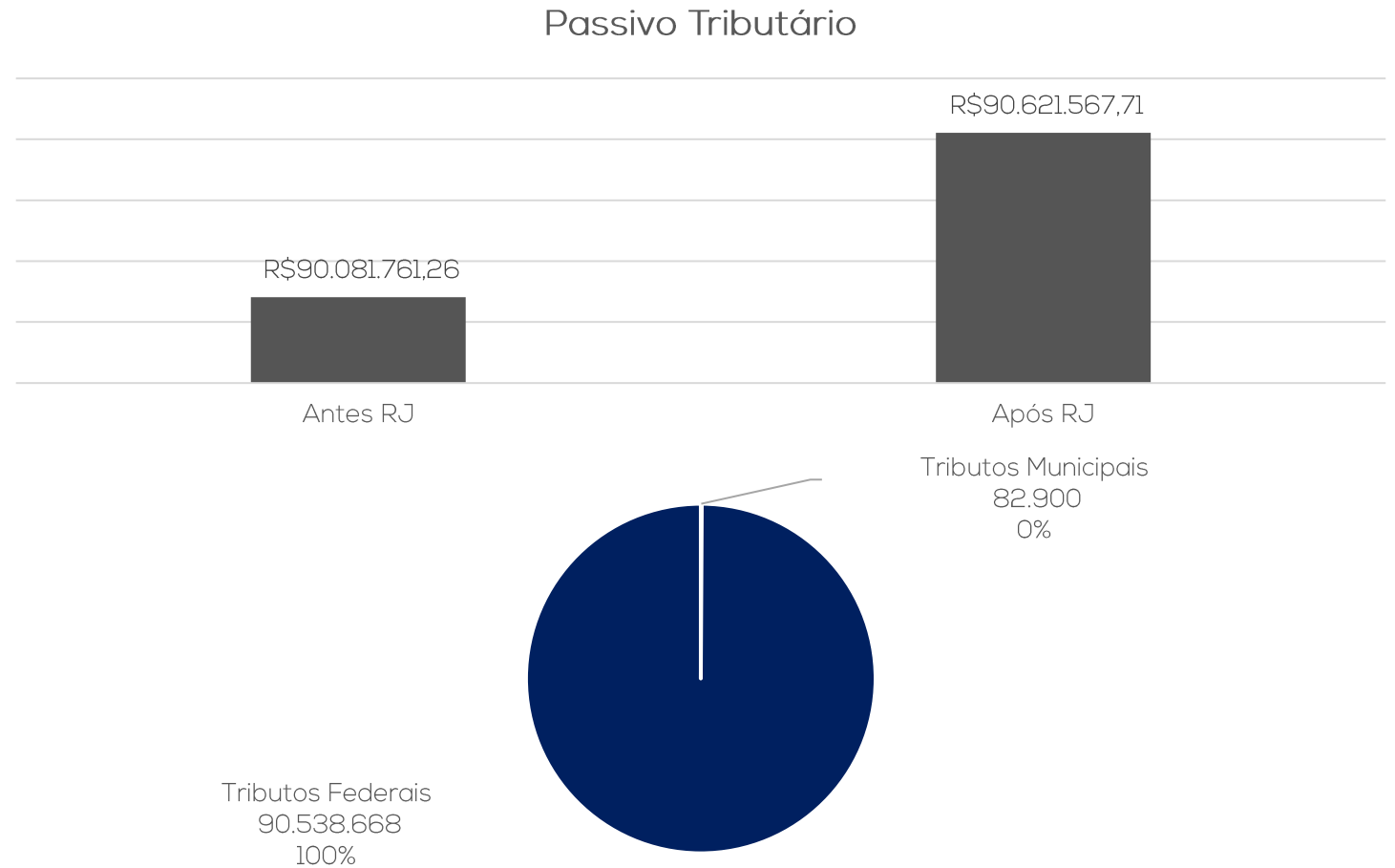

4. INFORMAÇÕES FINANCEIRAS

BALANÇO PATRIMONIAL SÃO JUDAS



BALANÇO PATRIMONIAL		jul/22	ago/22	set/22
ATIVO	CIRCULANTE	6.161.192	5.777.939	5.882.973
	Disponibilidades	4.158	2.401	76.185
	Caixa	97	-	-
	Banco Conta Movimento	4.061	2.401	76.185
	Direitos Realizáveis a CP	6.157.034	5.775.538	5.806.789
	Valores a Receber	6.134.085	5.760.767	5.777.546
	Estoque	24.886	25.733	19.573
	Outros Créditos	10.834	10.834	10.834
	Adiantamentos	- 12.771	- 24.168	- 3.408
	Desp. Exerc. Subsequentes	-	2.371	2.244
	NÃO CIRCULANTE	6.806.433	6.888.913	6.862.474
	Realizável a longo Prazo	882.395	983.579	970.529
	Partes relacionadas	594.866	692.516	676.241
	Bloqueios judiciais	287.528	291.063	294.288
	Investimentos	249.729	250.923	252.022
	Participações societárias	10.485	10.485	10.485
Outros investimentos	239.244	240.438	241.537	
Imobilizado	1.059.790	1.039.892	1.025.404	
Ativo imobilizado	5.528.624	5.525.098	5.525.098	
Depreciação	- 4.468.834	- 4.485.207	- 4.499.694	
Intangível	4.614.519	4.614.519	4.614.519	
Intangível	4.871.265	4.871.265	4.871.265	
Amortização	- 256.746	- 256.746	- 256.746	
TOTAL DO ATIVO	12.967.625	12.666.852	12.745.447	
BALANÇO PATRIMONIAL		jul/22	ago/22	set/22
PASSIVO	CIRCULANTE	14.506.669	14.555.857	15.127.875
	Fornecedores	1.522.611	1.633.381	1.741.784
	Débitos Trabalhistas	9.053.189	9.200.776	9.566.049
	Débitos Tributários	1.580.277	1.627.249	1.678.792
	Empréstimos e Financiamentos	2.350.593	2.094.450	2.141.250
	NÃO CIRCULANTE	74.843.242	74.846.139	74.809.400
	Empréstimos e Financiamentos	911.438	894.972	883.426
	Obrigações tributárias	73.755.505	73.755.505	73.755.505
	Receitas antecipadas	176.299	195.661	170.469
	PATRIMÔNIO LÍQUIDO	- 72.174.925	- 72.221.361	- 72.199.904
Capital Social	4.832.491	4.832.491	4.832.491	
Resultado do exercício	- 77.007.416	- 77.053.852	- 77.032.395	
TOTAL DO PASSIVO	17.174.986	17.180.634	17.737.371	

Disponibilidades: corresponde ao valor contas bancárias no montante de R\$ 76 mil ao final de setembro, porém os extratos não foram encaminhados em sua totalidade, impossibilitado a confirmação da veracidade das demonstrações. O aumento significativo se deve a abertura de nova conta junto ao banco Money Plus, onde são movimentados valores de antecipação junto a empresa Seja Securitizadora, facilitando o recebimento.

Valores a Receber: compreende, principalmente, valores a receber de mensalidades (R\$ 5,2 milhões), além das empresas de financiamentos estudantis que, em sua maioria, são da empresa FIES no montante de R\$ 547 mil. A Recuperanda informa que a inadimplência atual é de 31% dos clientes dos ensinos fundamentais e 22% dos alunos da faculdade. Foram identificadas algumas contas com saldos negativos, retraindo o saldo final, os quais a empresa elucidou se tratarem de baixas que o sistema ainda não está parametrizado e necessitam de lançamentos manuais.

Estoques: os materiais mais expressivos que compõem a rubrica são materiais utilizados em sala de aula, além dos destinados a higiene e limpeza. Em setembro houve redução do saldo em R\$ 6 mil, devido ao maior consumo interno no período.

Outros Créditos: o saldo de R\$ 10.833,90 corresponde a provisões de ações trabalhistas, conforme elucidado pelo empresa em oportunidade anterior. A rubrica se encontra sem movimentação desde março/2022.

Adiantamentos: se refere aos adiantamentos de salários no montante de R\$ 5 mil, além de adiantamentos a fornecedores de R\$ 5,6 mil e 13º salário de R\$ 3,8 mil. Conforme informado pela São Judas, há uma distorção nos lançamentos contábeis, tendo em vista o desencontro de competências e pagamentos que foi corrigido na competência de outubro/2022, o que será acompanhado por esta administração judicial.

Realizável a Longo Prazo: se refere a valores de mútuo (R\$ 676 mil) com a empresa Nova Era, que se originaram em 2011 e seguem tendo movimentações periódicas, realizados sem contrato e que não possuem prazo para devolução, além de bloqueios judiciais (R\$ 294 mil), que se referem a 4 processos trabalhistas, porém não foram enviados os documentos pertinentes.

Investimentos: trata-se de valores de participações societárias (R\$ 10,4 mil), que não apresenta movimentações desde 2021. Os valores de investimentos, compreendem títulos de capitalização junto ao banco Banrisul de R\$ 57,7 mil, conforme termo realizado em 2017 (anexo II), e consórcio com o mesmo banco no total de R\$ 83,8 mil até final de setembro, que possui apropriações mensais, contudo, não foi enviado o contrato pertinente.

Imobilizado e Intangível: o saldo se refere imobilizado de R\$ 5,5 milhões e intangível de R\$ 4,8 milhões. Do total já foram depreciados o montante de R\$ 4,7 milhões.

4. INFORMAÇÕES FINANCEIRAS

BALANÇO PATRIMONIAL SÃO JUDAS



BALANÇO PATRIMONIAL		jul/22	ago/22	set/22
ATIVO	CIRCULANTE	6.161.192	5.777.939	5.882.973
	Disponibilidades	4.158	2.401	76.185
	Caixa	97	-	-
	Banco Conta Movimento	4.061	2.401	76.185
	Direitos Realizáveis a CP	6.157.034	5.775.538	5.806.789
	Valores a Receber	6.134.085	5.760.767	5.777.546
	Estoque	24.886	25.733	19.573
	Outros Créditos	10.834	10.834	10.834
	Adiantamentos	-	12.771	-
	Desp. Exerc. Subsequentes	-	2.371	2.244
	NÃO CIRCULANTE	6.806.433	6.888.913	6.862.474
	Realizável a longo Prazo	882.395	983.579	970.529
	Partes relacionadas	594.866	692.516	676.241
	Bloqueios judiciais	287.528	291.063	294.288
	Investimentos	249.729	250.923	252.022
	Participações societárias	10.485	10.485	10.485
	Outros investimentos	239.244	240.438	241.537
Imobilizado	1.059.790	1.039.892	1.025.404	
Ativo imobilizado	5.528.624	5.525.098	5.525.098	
Depreciação	-	4.468.834	-	
Intangível	4.614.519	4.614.519	4.614.519	
Intangível	4.871.265	4.871.265	4.871.265	
Amortização	-	256.746	-	
TOTAL DO ATIVO	12.967.625	12.666.852	12.745.447	
BALANÇO PATRIMONIAL		jul/22	ago/22	set/22
PASSIVO	CIRCULANTE	14.506.669	14.555.857	15.127.875
	Fornecedores	1.522.611	1.633.381	1.741.784
	Débitos Trabalhistas	9.053.189	9.200.776	9.566.049
	Débitos Tributários	1.580.277	1.627.249	1.678.792
	Empréstimos e Financiamentos	2.350.593	2.094.450	2.141.250
	NÃO CIRCULANTE	74.843.242	74.846.139	74.809.400
	Empréstimos e Financiamentos	911.438	894.972	883.426
	Obrigações tributárias	73.755.505	73.755.505	73.755.505
	Receitas antecipadas	176.299	195.661	170.469
	PATRIMÔNIO LÍQUIDO	-	72.221.361	-
Capital Social	4.832.491	4.832.491	4.832.491	
Resultado do exercício	-	77.007.416	-	
TOTAL DO PASSIVO	17.174.986	17.180.634	17.737.371	

Fornecedores: o saldo cresce mensalmente devido a inadimplência, que ao final de setembro atingiu o percentual de 22%, os quais a empresa estuda formas para adimplemento, conforme elucidação por esta. As empresas disponibilizam prazos para pagamento, em média, de 30 dias.

Débitos Trabalhistas: corresponde aos valores de pró-labore (R\$ 34,8 mil), salários de professores (R\$ 204,6 mil), salários de funcionários (R\$ 123 mil), rescisões (R\$ 994 mil), provisões de 13º e férias (R\$ 968,8 mil), além de outras de menor monta. As obrigações previdenciárias somam R\$ 5,2 milhões e crescem mensalmente, devido a inadimplência. Em setembro foi realizado apenas o pagamento de INSS da competência 08/2022 no montante de R\$ 52.521,79, conforme comprovante enviado, enquanto o FGTS permanece em aberto.

Débitos Tributários: contempla, em sua maioria valores de dívida ativa com a PGFN alocada em longo prazo no montante de R\$ 31,6 milhões, além de parcelamentos com o PROIES - Programa de Estimulo à Reestruturação e ao Fortalecimento das Instituições de Ensino Superior no valor total de R\$ 42 milhões. Atualmente a empresa não possui parcelamentos ativos, tendo em vista que todos foram rescindidos e o saldo cresce mensalmente devido a inadimplência. Em setembro foi realizado apenas o pagamento pertinente ao ISSQN do período no total de R\$ 10,37, conforme comprovante enviado.

Empréstimos e Financiamentos: compreende empréstimos bancários de R\$ 2 milhões, cheque especial de R\$ 1,59 e empréstimos consignados de R\$ 57,9 mil, além do saldo em longo prazo no montante de R\$ 883,4 mil.

Receitas Antecipadas: se refere a valores de serviços prestados e recebidos antes do vencimento contratual, conforme elucidado pela empresa, que ao final de setembro somaram R\$ 170.468,84.

4. INFORMAÇÕES FINANCEIRAS



DEMONSTRAÇÃO DE RESULTADO SÃO JUDAS

D.R.E SÃO JUDAS	jul/22	ago/22	set/22	2022
Receita bruta	1.090.599	1.113.907	1.075.162	10.486.746
Deduções sobre vendas	- 60.405	- 83.417	- 58.238	- 778.231
Receita líquida	1.030.194	1.030.490	1.016.924	9.708.516
Custo de Serviços	-	-	-	-
Resultado Bruto	1.030.194	1.030.490	1.016.924	9.708.516
Despesas	- 1.702.693	- 910.181	- 1.130.637	- 10.657.231
Despesas operacionais	- 1.653.454	- 827.525	- 1.074.666	- 10.105.313
Despesas gerais administrativas	- 49.239	- 82.656	- 55.971	- 554.426
Outras receitas/Despesas	-	-	-	2.508
Prejuízo operac antes do result financeiro	- 672.500	120.309	- 113.713	- 948.715
Receitas financeiras	9.434	5.505	11.613	77.889
Despesas financeiras	- 469.858	- 432.235	- 376.042	- 4.121.097
Lucro líquido antes dos impostos	- 1.132.923	- 306.421	- 478.141	- 4.991.923
Provisão para IRPJ e CSLL	-	-	-	-
Resultado líquido do exercício	- 1.132.923	- 306.421	- 478.141	- 4.991.923

Receita Bruta: em setembro o faturamento retraiu 3%, encerrando o período com R\$ 1 milhão. A Recuperada elucida que a redução nas receitas no período se deve ao valor da graduação.

Deduções: se referem a descontos incondicionais (R\$ 32.796,64) e devoluções (R\$ 25.441,37).

Custos: os valores, antes alocados em custos, foram realocados em despesas operacionais e gerais, motivo pelo qual o ano de 2022 não apresentou movimentações nesta rubrica. A São Judas informa que ao final do de cada ano é realizado as realocações dos valores que se referem a custos, porém durante os meses ficam dispostos como despesas.

Despesas Operacionais: corresponde, principalmente, aos valores de pessoal (R\$ 931,7 mil) e aluguéis (R\$ 50 mil). Em setembro o crescimento de 30% se deve pelo aumento dos valores com pessoal que passaram de R\$ 843,7 mil para R\$ 931,7 mil motivado pelas novas contratações de professores para o ensino superior através de RPA – Recibo de Pagamento de Autônomo e notas fiscais, porém não foram esclarecidos quantos profissionais neste formato foram incorporados ao quadro de funcionários.

Despesas Gerais Administrativas: a despesa mais expressiva da rubrica é consultoria das empresas Marcio Duarte Moro (R\$ 5 mil), que realiza o comercial da Recuperada, e Mirar Contabilidade (R\$ 12,7 mil), seguidas dos valores de depreciação que em setembro somaram R\$ 14.487,65.

Resultado Financeiro: as despesas financeiras incorrem sobre (R\$ condicionais (R\$ 271,5 mil), que são concedidos nos pagamentos das mensalidades até a data de vencimento, e despesas bancárias (R\$ 104,5 mil), já as receitas são advindas de descontos obtidos e devoluções (R\$ 11,6 mil) e aplicações financeiras (R\$ 0,74). O resultado financeiro em setembro foi negativo em R\$ 364 mil.

Resultado: com o decréscimo no faturamento e custos e despesas elevados, o resultado da competência encerrou com prejuízos de R\$ 478.141,10. No acumulado do ano apresenta prejuízos totais de R\$ 4.991.923,33.

Índice de Rentabilidade

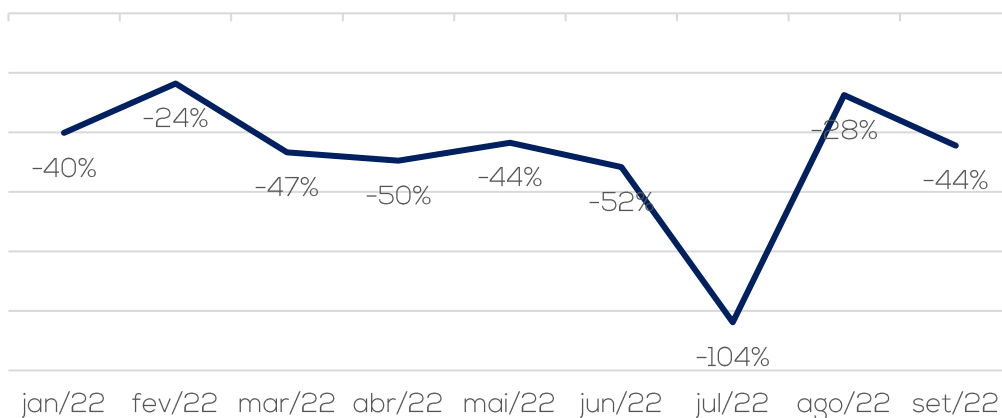

4. INFORMAÇÕES FINANCEIRAS

BALANÇO PATRIMONIAL NOVA ERA



BALANÇO PATRIMONIAL		jul/22	ago/22	set/22	
ATIVO	CIRCULANTE	1	1	92	
	Disponibilidades	1	1	92	
	Bancos	1	1	92	
	NÃO CIRCULANTE	2.813.158	2.803.661	2.805.876	
	Pessoas Ligadas	2.720.066	2.710.568	2.712.783	
	Bloqueios judiciais	24.330	24.330	24.330	
	Investimentos	68.762	68.762	68.762	
	TOTAL DO ATIVO	2.813.159	2.803.662	2.805.967,41	
	BALANÇO PATRIMONIAL		jul/22	ago/22	set/22
	PASSIVO	CIRCULANTE	10.139.949	10.145.916	10.160.673
Obrigações Sociais		3.926	-	6.034	
Obrigações Tributárias		10.081.682	10.088.929	10.096.506	
Credores Diversos		19.997	19.997	18.497	
Empréstimos e Financiamentos		34.344	36.990	39.636	
NÃO CIRCULANTE		231.225	176.279	121.333	
Credores Diversos		109.522	57.222	4.922	
Empréstimos e Financiamentos		121.703	119.057	116.412	
PATRIMÔNIO LÍQUIDO		- 7.771.450	- 7.771.450	- 7.771.450	
Capital Social		7.025	7.025	7.025	
Reservas	475	475	475		
Prejuízos Acumulados	- 7.778.949	- 7.778.949	- 7.778.949		
TOTAL DO PASSIVO	2.599.724	2.550.745	2.510.555,81		

Disponibilidades: corresponde ao valor contas bancárias no montante de R\$ 91,90 ao final de setembro, sendo ratificado pelos extratos bancários enviados.

Valores a Receber: as apropriações e recebimentos dos créditos ocorrem dentro da mesma competência, fazendo com que o saldo de clientes encerre zerado. Em setembro movimentou R\$ 56.335,90, principalmente com a instituição São Judas Tadeu (R\$ 50 mil).

Pessoas Ligadas e Bloqueios Judiciais: se referem a valores de empréstimos realizados para sócios e administradores, anteriores ao ano de 2019, no montante de R\$ 2.712.783,18, sendo o mais expressivo na conta geral de administradores no montante de R\$ 1,6 milhão. Os bloqueios judiciais somam R\$ 24.330,42 e tiveram início em agosto/2019. A empresa realiza movimentações mensais e informa que as mesmas acontecem sem contrato, não havendo estimativa imediata de recebimento destes valores.

Investimentos: se trata de valores investidos em linhas telefônicas (R\$ 1,2 mil) e prédios (R\$ 67,4 mil). A rubrica não apresenta movimentações desde 2021.

Obrigações Sociais e Tributárias: compreende pró-labore dos sócios que, na maioria das vezes, são apropriados e pagos dentro da competência. Os tributos não possuem regularidade, motivo do aumento contínuo, sendo o principal valor com débitos da PGFN, que em setembro encerrou com saldo de R\$ 9 milhões.

Credores Diversos: se trata de valores no curto prazo com as empresas Ducati Ferreira Contabilidade (R\$ 616,29), Porto Seguro (R\$ 5.196,76) e Almeida Sussenbach Associados (R\$ 12.684,00), e no longo prazo com a Instituição São Judas Tadeu (R\$ 4.921,62) que se trata exclusivamente dos valores de aluguel.

Empréstimos e Financiamentos: o montante de R\$ 156.047,48 alocado em curto (R\$ 39.635,80) e longo prazo (R\$ 116.411,68), é oriundo de empréstimo junto ao banco Bradesco, que foi renegociado em 60x de R\$ 2.645,72 em maio/2022 e não vem sendo adimplido desde então.

4. INFORMAÇÕES FINANCEIRAS



DEMONSTRAÇÃO DE RESULTADO NOVA ERA

D.R.E NOVA ERA		jul/22	ago/22	set/22	2022
DEMONSTRAÇÃO RESULTADO DO EXERCÍCIO	Receita bruta	65.418	52.762	56.336	513.643
	Deduções sobre vendas	- 6.051	- 4.880	- 5.211	- 47.512
	Receita líquida	59.367	47.882	51.125	466.131
	Custo da mercadoria vendida	- 8.400	- 8.400	- 8.400	- 75.600
	Resultado Bruto	50.967	39.482	42.725	390.531
	Despesas	- 1.106	-	- 50	- 5.716
	Despesas gerais administrativas	- 1.106	-	- 50	- 5.716
	Prejuízo operac antes do result financeiro	49.861	39.482	42.675	384.816
	Despesas financeiras	- 130	-	- 180	- 89.404
	Lucro líquido antes dos impostos	49.731	39.482	42.495	295.412
Provisão para IRPJ e CSLL	-	-	-	-	
Resultado líquido do exercício	49.731	39.482	42.495	295.412	

Receita Bruta: a receita mensal apresentou crescimento de 7% em setembro, encerrando a competência com R\$ 56,3 mil, advindo apenas do valor de aluguéis. O aumento na competência se deve pela locação do espaço para concursos, conforme retorno da Recuperanda.

Deduções das vendas: se referem aos valores de impostos sobre as receitas, sendo em setembro correspondentes a PIS (R\$ 929,54) e COFINS (R\$ 4.281,53). A empresa é tributada pelo lucro real.

Custos: corresponde, exclusivamente, aos valores de pró-labore e INSS sobre no montante de R\$ 8,4 mil mensal.

Despesas Gerais Administrativas: em setembro houve apenas despesas com serviços de terceiros no valor de R\$ 50,00, justificado pela empresa ser referente a prestação de serviços de Ademir Andrade, sem maiores detalhes.

Resultado Financeiro: compreende, exclusivamente, despesas bancárias no montante de R\$ 180,00.

Resultado: em setembro o faturamento foi suficiente para cobrir os custos e despesas, resultando em lucro de R\$ 42.494,83. No acumulado do ano apresenta resultados positivos de R\$ 295.411,60.

Índice de Rentabilidade

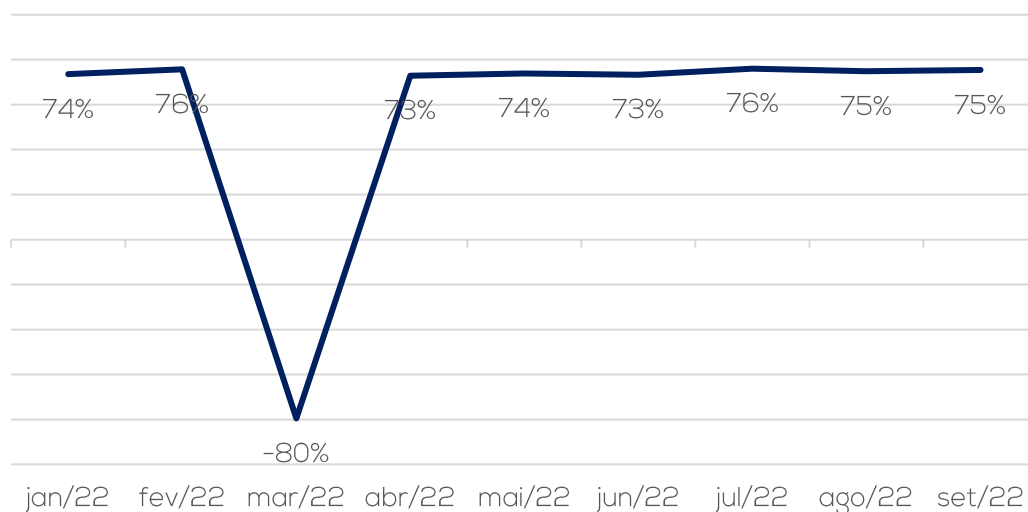

rdv



Administração
Judicial

I – DEMONSTRAÇÕES CONTÁBEIS SETEMBRO/2022.

ANEXOS

RECUPERAÇÃO JUDICIAL



**Administração
Judicial**

CAXIAS DO SUL – FONE 054 3538.6488/ PORTO ALEGRE – FONE 051 3237.7097