

**rdv**



**Administração  
Judicial**

**INSTITUIÇÃO EDUCACIONAL SÃO JUDAS TADEU;**

**NOVA ERA PARTICIPAÇÃO, ADMINISTRAÇÃO E  
EMPREENHIMENTOS LTDA**

**RECUPERAÇÃO JUDICIAL**

**Vara Regional Empresarial de Porto Alegre**

**Processo Nº 5093576-31.2022.8.21.0001**

**6º RELATÓRIO MENSAL DE ATIVIDADES (RMA)**

Competência: Janeiro/2023

Apresentado em Março de 2023



## 1. Introdução

1. Acompanhamento Processual

## 2. Descrição da Recuperanda

1. Histórico e Razões da Crise
2. Estrutura societária
3. Acompanhamento da Administração Judicial
4. Fotos
5. Colaboradores

## 3. Endividamento

- 1. Passivo Concursal
- 2. Passivo Extra Concursal
- 3. Passivo Fiscal

## 4. Informações Financeiras

- 1. Balanço Patrimonial
- 2. Demonstração do Resultado do Exercício

## 5. Plano de Recuperação Judicial

# 1. INTRODUÇÃO

---



Este Relatório Mensal de Atividades (“RMA”) reúne, de forma sintética, as informações operacionais, financeiras, econômicas e processuais da Recuperação Judicial das empresas Instituição Educacional São Judas Tadeu e Nova Era Participação, Administração e Empreendimentos Ltda. Os dados foram coletados e analisados pela RDV Administração Judicial, na qualidade de administradora judicial da empresa Recuperanda. No que tange às informações contábeis e financeiras, estas foram enviadas diretamente à Administradora Judicial e a sua análise foi complementada através de reuniões com os procuradores e representantes da Recuperanda, sendo que os dados jurídicos foram extraídos dos autos da Recuperação Judicial.

Todos os dados financeiros, contábeis, fiscais e trabalhistas fornecidos pela Recuperanda devem ser encaminhados mensalmente ao Administrador Judicial até o dia 25 de cada mês respectivo. Após o recebimento da totalidade das informações, o Administrador Judicial, depois da análise pormenorizada e o tratamento dos dados, apresenta o Relatório Mensal de Atividades – “RMA” dentro da competência mensal. As informações recebidas pelo Administrador Judicial, enviadas pela Recuperanda, refletem os três anos anteriores à competência vigente.

As informações para realização deste relatório referente ao mês de janeiro/2023, foram recebidas na integralidade em 14/03/2023. O retorno dos questionamentos realizados em 23/03/2023 pela Administração Judicial não foram respondidos.

Todos os documentos que serviram de base para a elaboração deste relatório estão disponíveis para consulta no site **rdv-insolvencia.com** e eventuais informações adicionais ou complementares podem ser obtidas diretamente com a Administração Judicial.

Por oportuno, salienta-se que o atual responsável técnico pela contabilidade da empresa Nova Era Participação, Administração e Empreendimentos Ltda é o contador Marcelo Ducati Ferreira, inscrito no CRC sob o nº RS-098395/0-9, e da Instituição Educacional São Judas Tadeu é a contadora Fabiana Silva da Silva, inscrita no CRC sob o nº RS-072539/0-6. Ainda, ressalta-se que o RMA reflete a análise técnica e contábil limitada às informações disponibilizadas pela Recuperanda, não exaustivas sobre a situação das empresas.

# 1. INTRODUÇÃO

## ACOMPANHAMENTO PROCESSUAL

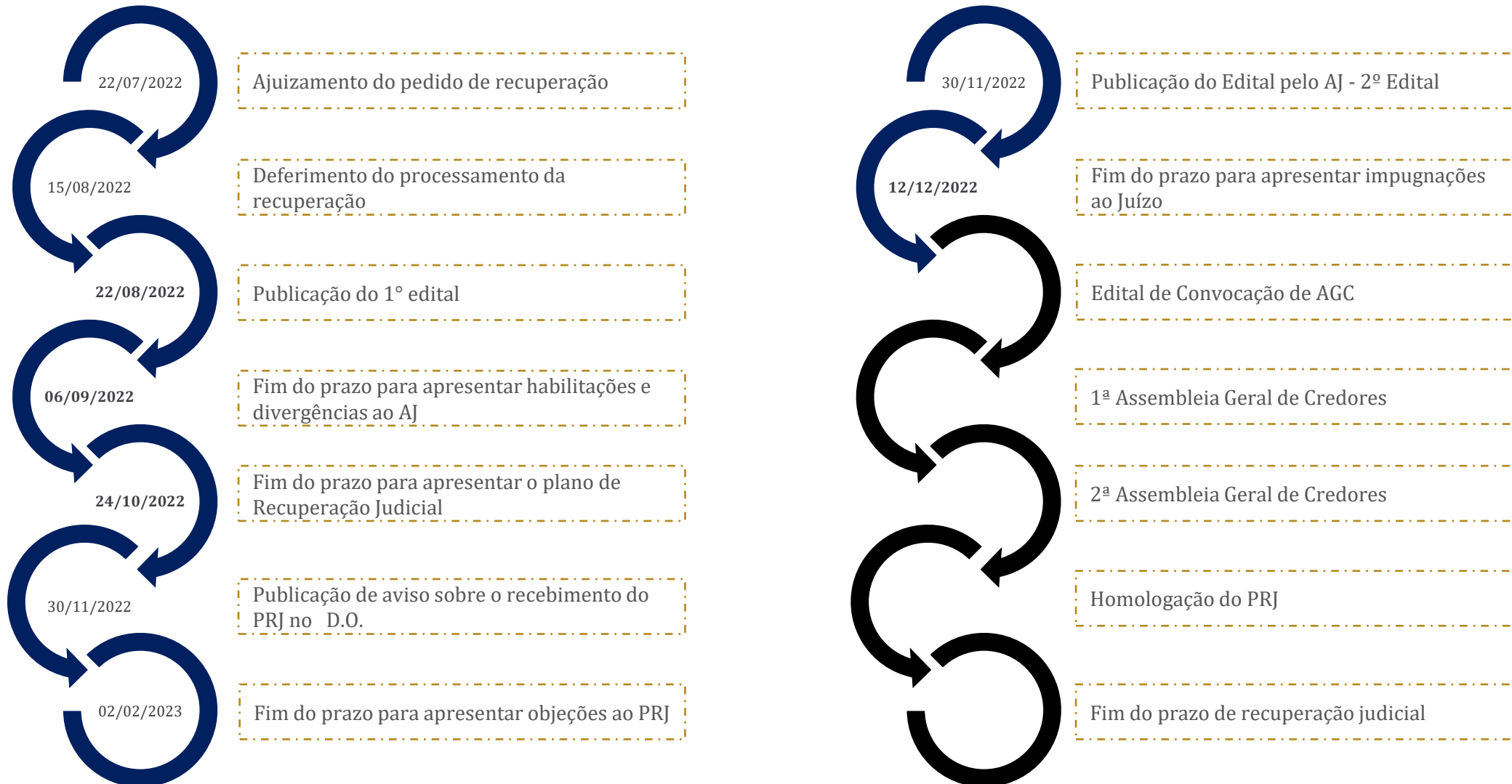

# 1. INTRODUÇÃO

## ACOMPANHAMENTO PROCESSUAL



Em sessão de julgamento realizada em 14/12/2022, a 5ª Câmara Cível do Tribunal de Justiça do Rio Grande do Sul julgou parcialmente provido os Agravo de Instrumento interpostos pelo BANCO SANTANDER S.A. (5182566-50.2022.8.21.7000) E BANCO BRADESCO S.A. (5160196-77.2022.8.21.7000), reconhecendo a ilegitimidade ativa da Instituição Educacional São Judas Tadeu, com a extinção do processo, sem resolução do mérito, em relação à associação civil, prosseguindo-se apenas em relação à Nova Era Participação, Administração e Empreendimentos LTDA.

**De tal decisão as Recuperandas interpuseram Recursos Especiais, os quais foram recebidos com atribuição de efeito suspensivo.**

**Diante do deferimento de efeito suspensivo ao recurso, tem-se que há possibilidade do regular prosseguimento da Recuperação Judicial em relação à ambas as requerentes.**

**Assim, e considerando a oposições do Plano de Recuperação Judicial, a Administração Judicial está alinhando datas para a realização da assembleia geral de credores, as quais serão oportunamente submetidas ao juízo para homologação e convocação da solenidade.**

## 2. DESCRIÇÃO DA RECUPERANDA

### HISTÓRICO E RAZÕES DA CRISE

Fundada no ano de 1946, pela iniciativa de uma jovem imigrante húngara, Elisa Verinha Romak Alves, a Instituição São Judas Tadeu iniciou suas atividades com uma escola de 12 alunos. Hoje, conta com quase 200 colaboradores e cerca de 150 professores, que operam em uma área física de 6,5 mil m<sup>2</sup>, 37 salas de aula, 5 laboratórios de informática, ginásio poliesportivo, biblioteca, piscina semiolímpica, áreas de recreação e áreas de atividades administrativas, além de espaços físicos externos de atendimento a diversos projetos sociais.

Em 2021 mais de um terço dos estudantes abandonaram seus cursos e a inadimplência nos cursos privados também cresceu em níveis maiores que 2015, registro da última grande crise econômica no Brasil.

Entre os fatores que desencadearam a crise, podemos citar dois que foram cruciais para esse declínio, o primeiro a grande crise econômica de 2015, e o segundo as novas instituições que invadiram o mercado gaúcho com diversos cursos online, muitas EAD com valores muito abaixo do mercado local, gerando uma concorrência feroz.

A queda de alunos, principalmente no ensino infantil, reflete diretamente nas receitas que sustentam o grupo. Nos últimos anos vem apresentando perdas econômicas expressivas, não sendo possível ser absorvidas mesmo que com ajuste na operação, obrigando a gestão buscar recursos com terceiros, se submetendo aos juros e imposições das instituições financeiras, levando ao estrangulamento do caixa.

Enfim, a empresa está se reestruturando, buscando a melhora de produtividade, repensando os processos, se adaptando as novas tecnologias e sobretudo novas formas para ampliar seus horizontes. Uma instituição de ensino não tem mais que se limitar a sede física.

No entanto, necessita de folego para se reorganizar, desta forma se expõe a necessidade premente do pedido da Recuperação Judicial.



### ESTRUTURA SOCIETÁRIA

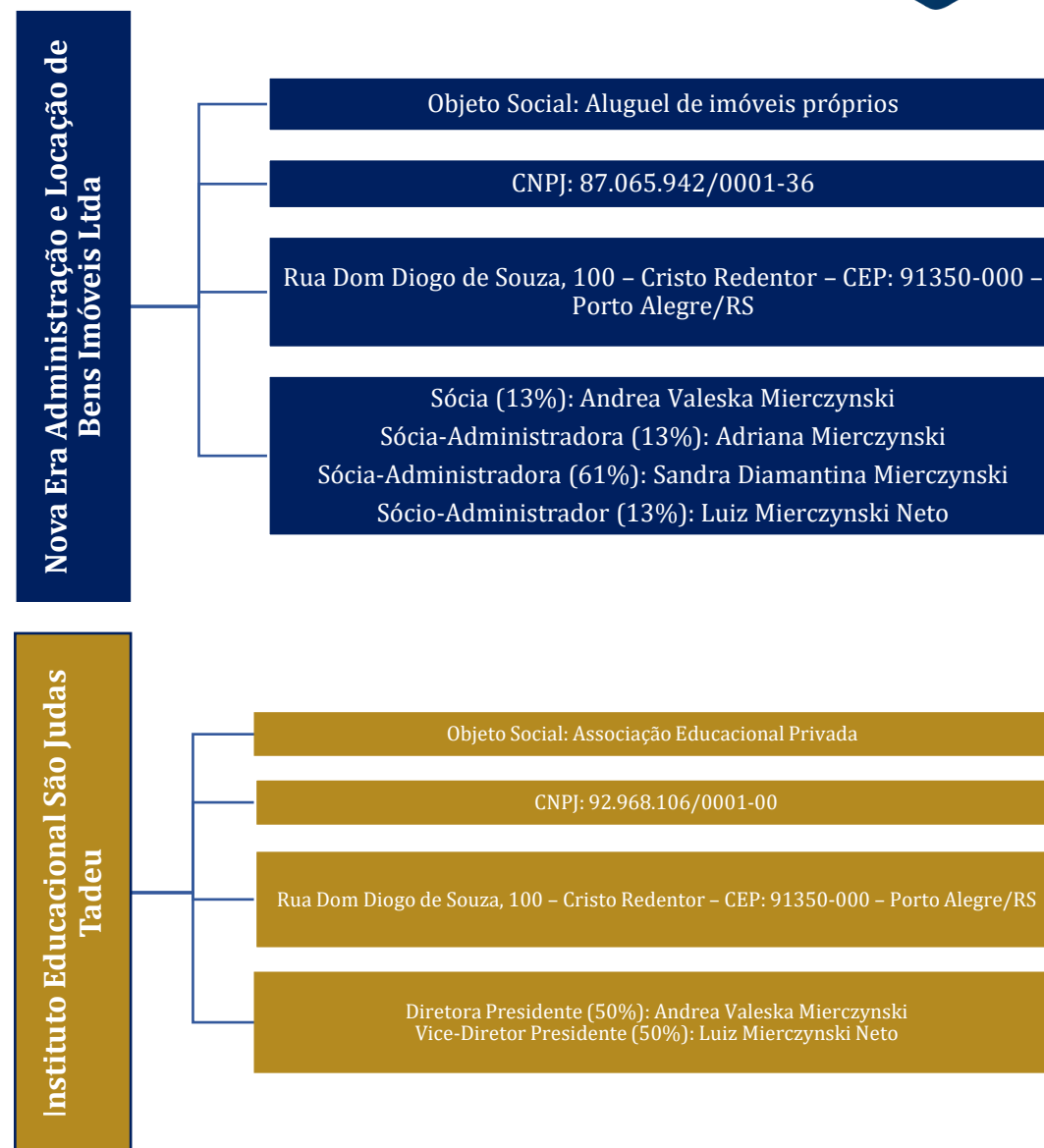



## 2. DESCRIÇÃO DA RECUPERANDA



### ACOMPANHAMENTO DA ADMINISTRAÇÃO JUDICIAL

Em 06.03.2023 foi realizada visita presencial na sede da Recuperanda, para acompanhamento da operação da empresa. No primeiro momento, foi esclarecido pela empresa a melhora significativa na procura pela educação infantil após a queda do ano anterior devido ao ingresso da São Judas em Recuperação Judicial. Os cursos de administração de ciências contábeis seguem apenas à distância e também tiveram uma maior procura, sendo que as matrículas podem ser feitas até abril, havendo expectativa de receberem novos alunos até o final deste período. Os cursos de pós graduação ofertados pela instituição também estão gerando novas procuras, tendo em vista que são totalmente na modalidade EAD e que não possui data limite de inscrição. O investimento em marketing para a divulgação dos cursos trouxe resultados positivos e aumentou as expectativas da Recuperanda para o ano de 2023.

Quanto às principais dificuldades encontradas, as negociações com o sindicato têm sido mais árduas, pois ocasiona diversas mobilizações de professores, mas vem sendo contornada de forma tranquila. Os salários seguem em atraso, sendo que a instituição prioriza àqueles mais baixos, adimplindo estes primeiro. Nos primeiros dias de março foram encerrados os pagamentos de janeiro, dando início aos salários da competência de fevereiro, único ainda em aberto, além dos valores de 13º e férias, que estão sendo feitos de acordo com a entrada de recursos em caixa.

As Recuperandas seguem com os projetos de realizar a alienação de um dos prédios da instituição, sendo o bloco B que, atualmente, comporta as salas de aulas e coordenação dos ensinos superiores, com a finalidade de aumentar os recursos em caixa.



Relação de Alunos Matriculados	jan/23
Administração	34
Administração - EAD	18
Ciências Contábeis	5
Ciências Contábeis - EAD	33
Direito	129
Pedagogia - EAD	14
Educação Infantil	7
Ensino Fundamental 1	147
Ensino Fundamental 2	140
Ensino Médio	94
<b>TOTAL</b>	<b>621</b>





## 2. DESCRIÇÃO DA RECUPERANDA

### FOTOS

Imagens tiradas em visita técnica realizada no dia 06.03.2023.



*Pátio/Piscina*



*Ginásio*

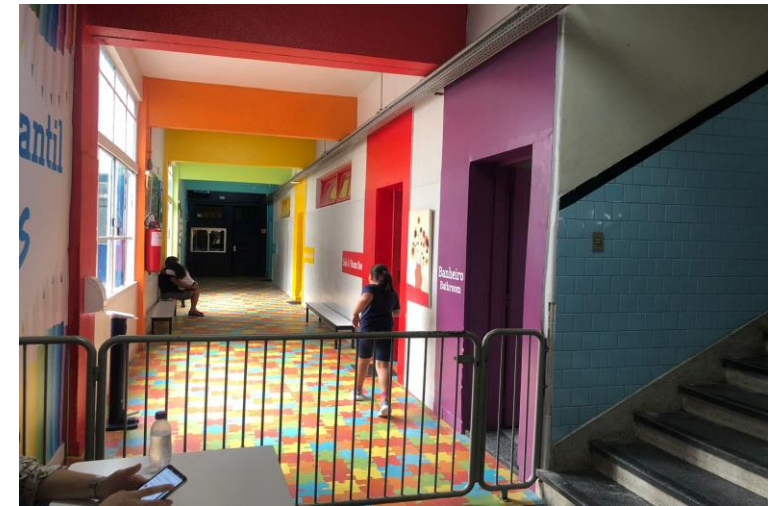

*Corredor Salas Educação Infantil*



*Auditório*



*Biblioteca Infantil*



*Biblioteca Ensino Fundamental até Superior*



## 2. DESCRIÇÃO DA RECUPERANDA

### FOTOS

Imagens tiradas em visita técnica realizada no dia 06.03.2023.



*Corredor Salas Administrativas*



*Prédio Ensino Superior*



*Secretaria Ensino Superior*



*Laboratório de Informática*



*Sala Interativa para Aulas*

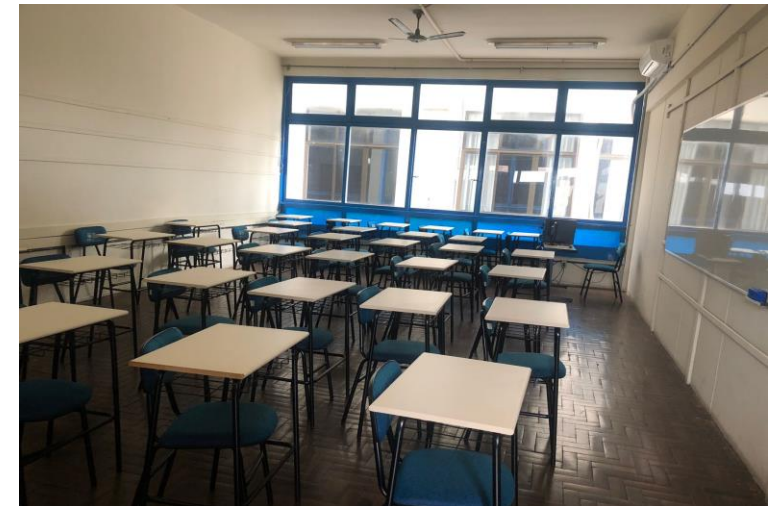

*Sala de Aula*

## 2. DESCRIÇÃO DA RECUPERANDA



### COLABORADORES

Funcionários

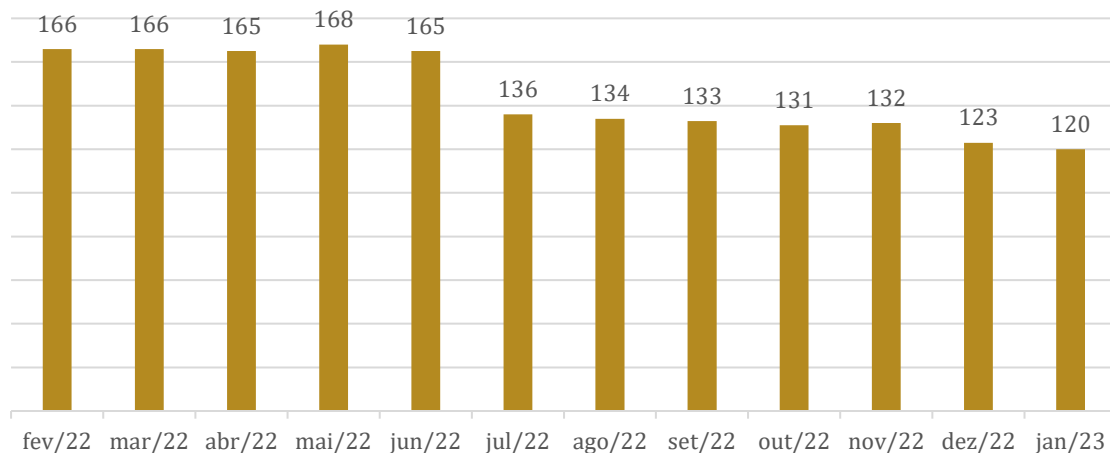

Composição de Ordenados e Salários a Pagar

Pro Labore	R\$	31.121,46
Salários a Professores	R\$	410.455,23
Salários a Funcionários	R\$	159.341,01
Rescisões	R\$	1.046.722,69
Pensão Alimentícia	R\$	14.589,85
Provisão 13º Salário	R\$	609.449,08
Provisão de Férias	R\$	381.605,86
Autonomos	R\$	53.657,04
Mensalidade Desc. Folha	-R\$	161,20
Férias	R\$	19.177,32
Previdência	R\$	1.901.433,68
Crédito RJ - Rescisão	R\$	37.681,61
<b>TOTAL</b>	<b>R\$</b>	<b>4.665.073,63</b>

Durante o mês de janeiro a empresa realizou 1 admissão e 4 demissões, encerrando o período com 120 funcionários. Contudo, não foram enviadas as informações pertinentes ao total de ativos, afastados e quantos funcionários contratados através de RPA ou nota fiscal, assunto que será retomado no próximo relatório.

A maioria dos funcionários são professores e assistentes, porém não foram encaminhadas as relações analíticas atualizadas bem como as folhas individuais de cada empresa referentes aos meses de 2022 e janeiro/2023, apesar de reiteradas solicitações. Em janeiro, o custo total da folha de pagamento somou R\$ 641 mil, informação constatada pelas demonstrações contábeis de ambas as empresas. Em oportunidade anterior, a empresa informou que os salários vem sendo pagos dentro da própria competência, embora com atraso, porém o mesmo não ocorre com os encargos, que vem sendo adimplidos apenas de forma parcial. A Recuperanda nada informou sobre a quantidade de dias em atraso e se há valores que venham sendo pagos além da competência, o que será retomado em próximo relatório.

### 3. ENDIVIDAMENTO



## PASSIVO DA RECUPERANDA

#### Passivo Concursal por Classe:

Natureza	Quantidade de credores	% quantidade de credores	Valor total	% Valor total
Trabalhista	329	65,80%	29.259.116,03	85,13%
Quirografário	80	16,00%	4.014.668,99	11,68%
ME/EPP	91	18,20%	1.097.868,88	3,19%
<b>Total</b>	<b>500</b>	<b>100%</b>	<b>34.371.653,90</b>	<b>100%</b>

#### Principais Credores:

CLASSE	PRINCIPAIS CREDORES CREDOR	VALOR
I	Sind. Professores Estado RS	R\$ 14.214.641,23
I	Sind. Trab. Admin. Escolar RS (SINTAE)	R\$ 1.084.465,91
III	Banco Santander	R\$ 940.267,72
III	Jamair Administradora de Bens	R\$ 860.651,19
I	Graziela Ervalho Loureiro dos Santos	R\$ 495.887,06
<b>TOTAL</b>		<b>R\$ 17.595.913,11</b>

Observa-se, conforme informações prestadas no Processo nº 5093576-31.2022.8.21.0001, que a classe com maior representatividade de valor é a Trabalhista, representando 85,13% do passivo concursal total. A Classe III - Quirografários possui 11,68% e a Classe IV - ME/EPP, 3,19% de representatividade em relação ao valor do passivo concursal total. Destaca-se que os valores acima estão de acordo com o 2º edital.

#### Passivo Extraconcursal:

#### Endividamento Extraconcursal

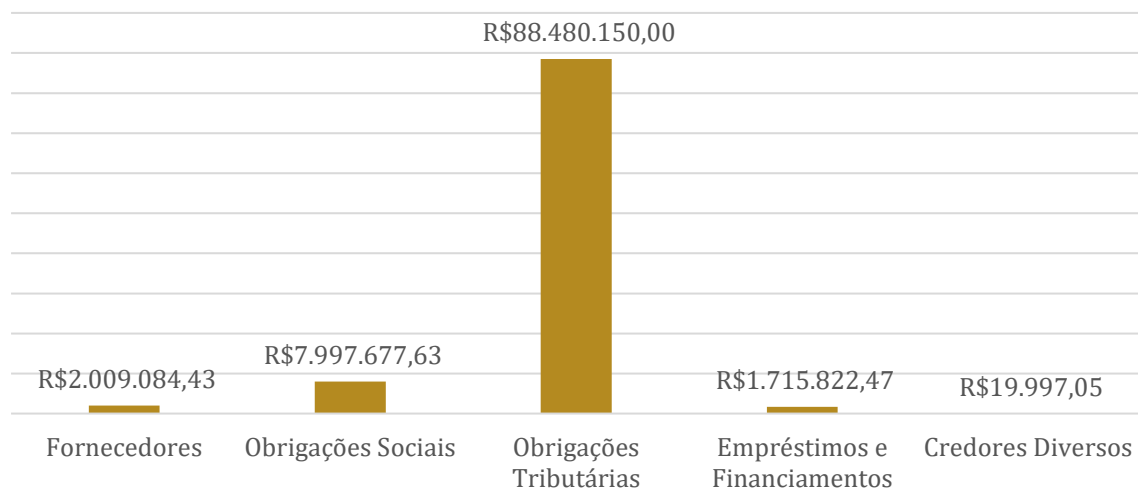

#### Endividamento Total

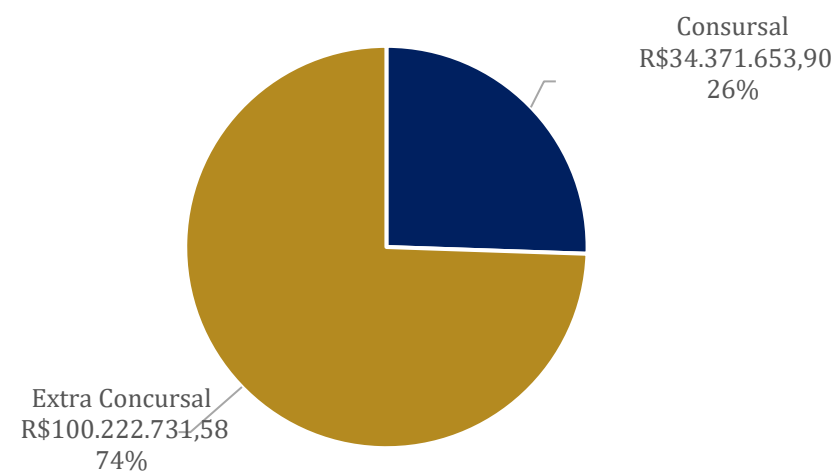

# 3. ENDIVIDAMENTO

## PASSIVO FISCAL



O passivo tributário das Recuperandas, até janeiro de 2023, totaliza **R\$ 91.434.134,19**. Os maiores valores em atraso são com dívida ativa – PGFN de R\$ 77 milhões. Não há parcelamentos ativos e a empresa não possui estimativa de realizar no momento. Mensalmente a empresa vem realizando os pagamentos apenas pertinentes ao ISSQN, motivo do consecutivo crescimento.

Abaixo, relação de tributos em aberto:

Passivo Tributário Nova Era	jan/23
Multa DCTF	1.628,40
PIS S/ Faturamento	84.413,36
COFINS S/ Faturamento	389.542,35
INSS a Recolher	199.473,77
Débitos PGFN	9.086.941,90
IR S/ Folha a Recolher	268.680,59
PIS/COFINS/CSLL Retido	1.133,67
IR Retido	365,62
IRPJ a Recolher	64.686,26
CSLL a Recolher	26.898,45
<b>TOTAL</b>	<b>10.123.764</b>

Passivo Tributário São Judas	jan/23
FGTS a Recolher	596.143
INSS a Recolher	2.602.982
IRRF a Recolher	3.575
PIS s/ Folha	77.566
IR s/ Folha	628.679
PIS/COFINS/CSLL a Recolher	14.088
ISSQN Retido	82.739
PGFN - Dívida Ativa	77.304.597
<b>TOTAL</b>	<b>81.310.369,82</b>

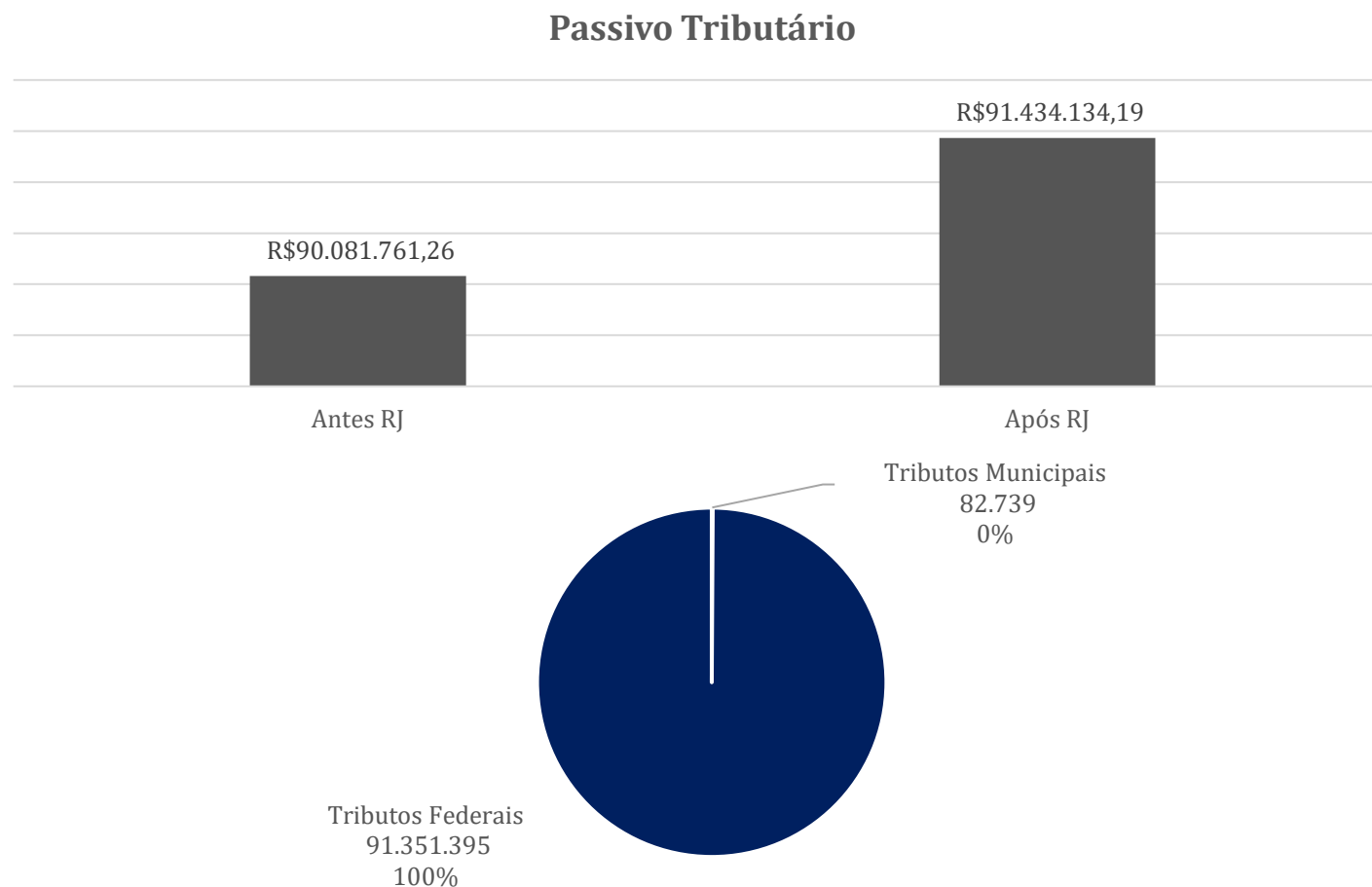



## 4. INFORMAÇÕES FINANCEIRAS



### BALANÇO PATRIMONIAL SÃO JUDAS

BALANÇO PATRIMONIAL		nov/22	dez/22	jan/23
ATIVO	<b>CIRCULANTE</b>	<b>5.877.249</b>	<b>5.693.468</b>	<b>5.782.237</b>
	Disponibilidades	58.213	11.766	31.646
	Banco Conta Movimento	58.213	11.766	31.646
	Direitos Realizáveis a CP	5.819.037	5.681.702	5.750.591
	Valores a Receber	5.800.557	5.649.160	5.730.891
	Estoque	16.562	18.897	17.966
	Adiantamentos	- 71	11.783	
	Desp. Exerc. Subsequentes	1.989	1.861	1.734
	<b>NÃO CIRCULANTE</b>	<b>6.756.532</b>	<b>6.702.909</b>	<b>6.674.312</b>
	Realizável a longo Prazo	942.884	932.867	917.033
Investimentos	202.452	172.909	174.035	
Imobilizado	996.677	982.614	968.725	
Intangível	4.614.519	4.614.519	4.614.519	
<b>TOTAL DO ATIVO</b>	<b>12.633.781</b>	<b>12.396.377</b>	<b>12.456.549</b>	
BALANÇO PATRIMONIAL		nov/22	dez/22	jan/23
PASSIVO	<b>CIRCULANTE</b>	<b>15.507.497</b>	<b>11.310.957</b>	<b>11.833.075</b>
	Fornecedores	1.857.763	1.982.726	2.009.084
	Débitos Trabalhistas	10.282.785	7.796.183	7.997.678
	Débitos Tributários	1.776.238	985.815	1.051.788
	Empréstimos e Financiamentos	1.590.711	546.234	774.524
	<b>NÃO CIRCULANTE</b>	<b>74.938.872</b>	<b>79.185.455</b>	<b>79.125.457</b>
	Empréstimos e Financiamentos	845.087	1.585.258	1.585.258
	Obrigações tributárias	73.755.505	77.304.597	77.304.597
	Receitas antecipadas	338.279	295.600	235.602
	<b>PATRIMÔNIO LÍQUIDO</b>	<b>- 72.207.901</b>	<b>- 78.100.036</b>	<b>- 78.112.005</b>
Capital Social	4.832.491	4.832.491	4.832.491	
Resultado do exercício	- 77.040.392	- 82.932.526	- 82.944.496	
<b>TOTAL DO PASSIVO</b>	<b>18.238.468</b>	<b>12.396.377</b>	<b>12.846.526</b>	

**Disponibilidades:** corresponde ao valor de contas bancárias no montante de R\$ 31,6 mil ao final de janeiro, os extratos não foram enviados em sua totalidade, impossibilitando a conferência da veracidade da informação. Os recebimentos são, exclusivamente, referentes as mensalidades de contratos dos alunos, enquanto os principais pagamentos são com salários, securitizadoras e empréstimos.

**Valores a Receber:** compreende, principalmente, valores a receber de mensalidades (R\$ 5 milhões), além das empresas de financiamentos estudantis que, em sua maioria, são da empresa FIES no montante de R\$ 507 mil. Embora questionada, a Recuperanda não informou o percentual de inadimplência ao final da competência entre o ensino fundamental e faculdade. Foram identificadas algumas contas com saldos negativos, retraindo o saldo final, os quais a empresa elucidou se tratarem de baixas que o sistema ainda não está parametrizado e necessitam de lançamentos manuais.

**Estoques:** os materiais mais expressivos que compõem a rubrica são materiais utilizados em sala de aula, além dos destinados a higiene e limpeza. Em janeiro houve decréscimo do saldo em R\$ 931,17 devido a utilização dos materiais.

**Adiantamentos:** se refere, exclusivamente, aos adiantamentos a fornecedores de R\$ 17 mil. Os principais adiantamentos foram para Marcia Sussenbach Almeida (R\$ 15 mil), escritório jurídico, sem maiores detalhes.

**Realizável a Longo Prazo:** se refere a valores de mútuo (R\$ 611 mil), sendo R\$ 495 mil com a empresa Nova Era, que se originaram em 2011 e seguem tendo movimentações periódicas, realizados sem contrato e que não possuem prazo para devolução, R\$ 115,9 mil com a empresa São Judas, informação que não foi esclarecida pela empresa, além de bloqueios judiciais (R\$ 305,8 mil), que se referem a 4 processos trabalhistas (R\$ 195,4 mil), outros bloqueios (R\$ 108 mil) e cartão – bloqueio penhora judicial (R\$ 2 mil), os quais não foram enviados os documentos comprobatórios.

**Investimentos:** compreendem títulos de capitalização junto ao banco Santander (R\$ 100 mil) e Banrisul (R\$ 60 mil), consórcio com o Banrisul no total de R\$ 3,2 mil, além de participações societárias (R\$ 10,4 mil), que não apresenta movimentações desde 2021. Na competência foram realizadas as apropriações do consórcio no valor de R\$ 526,35 e R\$ 600,00 de título de capitalização com o Banrisul.

**Imobilizado e Intangível:** o saldo se refere ao imobilizado de R\$ 5,5 milhões e intangível de R\$ 4,8 milhões, sendo que as variações mensais são, exclusivamente, pela depreciação de R\$ 13.889,59.

## 4. INFORMAÇÕES FINANCEIRAS



### BALANÇO PATRIMONIAL SÃO JUDAS

BALANÇO PATRIMONIAL		nov/22	dez/22	jan/23
ATIVO	<b>CIRCULANTE</b>	<b>5.877.249</b>	<b>5.693.468</b>	<b>5.782.237</b>
	Disponibilidades	58.213	11.766	31.646
	Banco Conta Movimento	58.213	11.766	31.646
	<b>Direitos Realizáveis a CP</b>	<b>5.819.037</b>	<b>5.681.702</b>	<b>5.750.591</b>
	Valores a Receber	5.800.557	5.649.160	5.730.891
	Estoque	16.562	18.897	17.966
	Adiantamentos	- 71	11.783	
	Desp. Exerc. Subsequentes	1.989	1.861	1.734
	<b>NÃO CIRCULANTE</b>	<b>6.756.532</b>	<b>6.702.909</b>	<b>6.674.312</b>
	<b>Realizável a longo Prazo</b>	<b>942.884</b>	<b>932.867</b>	<b>917.033</b>
Investimentos	202.452	172.909	174.035	
Imobilizado	996.677	982.614	968.725	
Intangível	4.614.519	4.614.519	4.614.519	
<b>TOTAL DO ATIVO</b>	<b>12.633.781</b>	<b>12.396.377</b>	<b>12.456.549</b>	
<b>BALANÇO PATRIMONIAL</b>		<b>nov/22</b>	<b>dez/22</b>	<b>jan/23</b>
PASSIVO	<b>CIRCULANTE</b>	<b>15.507.497</b>	<b>11.310.957</b>	<b>11.833.075</b>
	Fornecedores	1.857.763	1.982.726	2.009.084
	Débitos Trabalhistas	10.282.785	7.796.183	7.997.678
	Débitos Tributários	1.776.238	985.815	1.051.788
	Empréstimos e Financiamentos	1.590.711	546.234	774.524
	<b>NÃO CIRCULANTE</b>	<b>74.938.872</b>	<b>79.185.455</b>	<b>79.125.457</b>
	Empréstimos e Financiamentos	845.087	1.585.258	1.585.258
	Obrigações tributárias	73.755.505	77.304.597	77.304.597
	Receitas antecipadas	338.279	295.600	235.602
	<b>PATRIMÔNIO LÍQUIDO</b>	<b>- 72.207.901</b>	<b>- 78.100.036</b>	<b>- 78.112.005</b>
Capital Social	4.832.491	4.832.491	4.832.491	
Resultado do exercício	- 77.040.392	- 82.932.526	- 82.944.496	
<b>TOTAL DO PASSIVO</b>	<b>18.238.468</b>	<b>12.396.377</b>	<b>12.846.526</b>	

**Fornecedores:** o saldo cresce mensalmente devido a inadimplência, sendo que ao final de janeiro o total em aberto era de R\$ 1.298.629,25, vencidos até 31/01/2023, representando 88% do valor total, identificado através do relatório de controle enviado pela empresa. O saldo extraconcursal em aberto vem sendo estudado pela Recuperanda, em busca de formas para adimplemento. As empresas disponibilizam prazos médios para pagamento de 30 dias. Além dos valores de fornecedores, há alocado na rubrica os aluguéis com a empresa Nova Era, que é apropriado mensalmente, sem registros de pagamentos, aumentando o saldo periodicamente, chegando a R\$ 533.488,66 em janeiro.

**Débitos Trabalhistas:** corresponde aos valores de pró-labore (R\$ 31 mil), salários de professores (R\$ 410,4 mil), salários de funcionários (R\$ 159,3 mil), rescisões (R\$ 1 milhão), provisões de 13º e férias (R\$ 991 mil), além de outras de menor monta. As obrigações previdenciárias somam R\$ 3,3 milhões e apresentaram crescimento de R\$ 173 mil devido as apropriações do período.

**Débitos Tributários:** contempla, em sua maioria, valores de dívida ativa com a PGFN alocada em longo prazo no montante de R\$ 77 milhões, enquanto no curto prazo os valores se referem, principalmente, IR (R\$ 628,6 mil) e SINPRO (R\$ 104 mil), entre outras de valores menos expressivos. Atualmente a empresa não possui parcelamentos ativos, tendo em vista que todos foram rescindidos e o saldo se pluraliza mensalmente em consequência da inadimplência.

**Empréstimos e Financiamentos:** compreende empréstimos bancários (R\$ 757 mil), cheque especial (R\$ 1,59) e empréstimos consignados (R\$ 17,3 mil), além do saldo em longo prazo no montante de R\$ 1,5 milhões. As principais variações ocorrem pelo uso de cheque especial e movimentações de empréstimos junto ao banco Santander. Em janeiro houve o pagamento para Seja Securitizadora no montante de R\$ 237 mil, devido aos valores de títulos antecipados.

**Receitas Antecipadas:** se refere a valores de serviços prestados e recebidos antes do vencimento contratual, conforme elucidado pela empresa, que ao final de janeiro somaram R\$ 235.601,52.

## 4. INFORMAÇÕES FINANCEIRAS

### DEMONSTRAÇÃO DE RESULTADO SÃO JUDAS



DEMONSTRAÇÃO RESULTADO DO EXERCÍCIO

D.R.E SÃO JUDAS	nov/22	dez/22	jan/23	2023
Receita bruta	1.134.387	1.154.899	803.380	803.380
Deduções sobre vendas -	48.432 -	74.926 -	61.179 -	61.179
Receita líquida	1.085.955	1.079.973	742.200	742.200
Custo de Serviços	-	-	-	-
Resultado Bruto	1.085.955	1.079.973	742.200	742.200
Despesas	- 1.030.499 -	998.509 -	800.746 -	800.746
Despesas operacionais-	990.088-	959.851 -	754.717 -	754.717
Despesas gerais administrativas -	40.412 -	38.658 -	46.029 -	46.029
Outras receitas/Despesas	-	-	-	-
Prejuízo operac antes do result financeiro	55.456	81.464 -	58.545 -	58.545
Receitas financeiras	7.942	10.056	7.611	7.611
Despesas financeiras-	329.461 -	378.968 -	339.044 -	339.044
Lucro líquido antes dos impostos	- 266.063 -	287.448 -	389.977 -	389.977
Provisão para IRPJ e CSLL	-	-	-	-
Resultado líquido do exercício	- 266.063 -	287.448 -	389.977 -	389.977

**Receita Bruta:** em janeiro o faturamento retraiu 30%, encerrando o período com R\$ 803 mil. As receitas mais expressivas foram com educação básica, que representam 63,5% do valor total.

**Deduções:** se referem a descontos incondicionais (R\$ 52.767,74) e devoluções (R\$ 8.411,29). A instituição não possui fins lucrativos, desta forma é isenta de IRPJ e CSLL, sendo contribuinte apenas de PIS sobre a folha e COFINS sobre outras receitas. As devoluções se referem a parcelas que foram adiantadas e devolvidas devido a desistência de alunos.

**Custos:** os valores, antes alocados em custos, foram realocados em despesas operacionais e gerais, motivo pelo qual o ano de 2022 não apresentou movimentações nesta rubrica. A São Judas informa que ao final do de cada ano é realizado as realocações dos valores que se referem a custos, porém durante os meses ficam dispostos como despesas. Ao final de dezembro/2022 não foram realizados os ajustes e, embora questionada, a empresa nada elucidou.

**Despesas Operacionais:** corresponde, principalmente, aos valores de pessoal (R\$ 632,9 mil) e aluguéis (R\$ 50,2 mil). Em janeiro a retração de 21% se deve pela redução dos valores com pessoal que passaram de R\$ 833,8 mil para R\$ 632,9 mil.

**Despesas Gerais Administrativas:** a despesa mais expressiva da rubrica é consultoria das empresas Marcio Duarte Moro (R\$ 5 mil), que realiza o comercial da Recuperanda, e Mirar Contabilidade (R\$ 12,7 mil), seguidas dos valores de depreciação que em janeiro somaram R\$ 13.889,59.

**Resultado Financeiro:** as despesas financeiras incorrem sobre descontos condicionais (R\$ 286,3 mil), que são ofertados nos pagamentos das mensalidades até a data de vencimento, e despesas bancárias (R\$ 52,6 mil), já as receitas são advindas de juros sobre mensalidades (R\$ 7,5 mil) e aplicações financeiras (R\$ 12,28). O resultado financeiro em janeiro foi negativo em R\$ 331,4 mil.

**Resultado:** com a retração do faturamento, aliado aos custos e despesas elevados, o resultado de janeiro encerrou negativo em R\$ 389.977,38.

## 4. INFORMAÇÕES FINANCEIRAS



### BALANÇO PATRIMONIAL NOVA ERA

BALANÇO PATRIMONIAL		nov/22	dez/22	jan/23
ATIVO	CIRCULANTE	100.423	152.564	152.225
	Disponibilidades	745	585	246
	Bancos	745	585	246
	Créditos	99.678	151.978	151.978
	NÃO CIRCULANTE	2.799.344	2.799.344	2.800.877
	Pessoas Ligadas	2.706.252	2.706.252	2.707.784
	Bloqueios judiciais	24.330	24.330	24.330
	Investimentos	68.762	68.762	68.762
<b>TOTAL DO ATIVO</b>	<b>2.899.767</b>	<b>2.951.908</b>	<b>2.953.102</b>	
BALANÇO PATRIMONIAL		nov/22	dez/22	jan/23
PASSIVO	CIRCULANTE	10.177.516	10.190.780	10.191.334
	Obrigações Sociais	-	3.034	-
	Obrigações Tributárias	10.112.592	10.120.177	10.123.764
	Credores Diversos	19.997	19.997	19.997
	Empréstimos e Financiamentos	44.927	47.573	47.573
	NÃO CIRCULANTE	111.120	108.475	108.475
	Empréstimos e Financiamentos	111.120	108.475	108.475
	<b>PATRIMÔNIO LÍQUIDO</b>	<b>- 7.771.450</b>	<b>- 7.347.347</b>	<b>- 7.347.347</b>
	Capital Social	7.025	7.025	7.025
	Reservas	475	475	475
Prejuízos Acumulados	- 7.778.949	- 7.354.847	- 7.354.847	
<b>TOTAL DO PASSIVO</b>	<b>2.517.186</b>	<b>2.951.908</b>	<b>2.952.462</b>	

**Disponibilidades:** corresponde ao valor em contas bancárias no montante de R\$ 246,40 ao final de janeiro, informação ratificada pelos extratos bancários enviados.

**Valores a Receber:** em janeiro movimentou R\$ 13,2 mil de novas vendas e recebimentos, sendo, principalmente, com a empresa FAURGS, que realizou a locação de salas para aplicação de provas. O saldo em aberto de R\$ 151.978,38 se refere ao valor com a Instituição São Judas (R\$ 147,3 mil) e Cantina Santo Sabor (R\$ 4,6 mil).

**Pessoas Ligadas e Bloqueios Judiciais:** se referem a valores de empréstimos realizados para sócios e administradores, que se iniciaram antes do ano de 2019, no montante de R\$ 2.707.784,48, sendo o mais expressivo na conta geral de administradores no montante de R\$ 1,6 milhão. Os bloqueios judiciais somam R\$ 24.330,42 e tiveram início em agosto/2019. A empresa realiza movimentações periódicas e informa que as mesmas acontecem sem contrato, não havendo estimativa imediata de recebimento destes valores. Em janeiro apresentou crescimento devido ao pagamento de sócios no montante de R\$ 1.532,92, sem maiores detalhes.

**Investimentos:** se trata de valores investidos em linhas telefônicas (R\$ 1,2 mil) e prédios (R\$ 67,4 mil). A rubrica não apresenta movimentações desde 2021.

**Obrigações Sociais e Tributárias:** compreende pró-labore dos sócios que, na maioria das vezes, são apropriados e pagos dentro da competência, sendo que em janeiro foi zerado o saldo devido a quitação dos valores em aberto referentes a dezembro/2022. Os tributos não possuem regularidade, motivo do aumento contínuo, sendo o principal valor com débitos da PGFN, que em janeiro encerrou com saldo de R\$ 9 milhões.

**Credores Diversos:** se trata de valores no curto prazo com as empresas Ducati Ferreira Contabilidade (R\$ 2.116,29), Porto Seguro (R\$ 5.196,76) e Almeida Sussenbach Associados (R\$ 12.684,00).

**Empréstimos e Financiamentos:** se refere aos valores oriundos de empréstimo com o banco Bradesco, sendo alocado em curto (R\$ 47.572,96) e longo prazo (R\$ 108.474,52), os quais foram renegociados em 60x de R\$ 2.645,72 em maio/2022, contudo, não vem sendo adimplido desde então, apenas realocado de longo para curto prazo. Cabe salientar que a Recuperanda possui crédito concursal junto ao banco Bradesco no montante de R\$ 71.818,09, porém nada justificou sobre os valores das demonstrações serem pertinentes a este.



## 4. INFORMAÇÕES FINANCEIRAS

### DEMONSTRAÇÕES DO RESULTADO NOVA ERA



DEMONSTRAÇÃO RESULTADO DO EXERCÍCIO

D.R.E NOVA ERA	nov/22	dez/22	jan/23	2023
Receita bruta	66.240	56.418	13.200	13.200
Deduções sobre vendas	- 6.127	- 5.219	- 1.221	- 1.221
Receita líquida	60.113	51.199	11.979	11.979
Custo da mercadoria vendida	- 8.400	- 8.400	- 8.400	- 8.400
Resultado Bruto	51.713	42.799	3.579	3.579
Despesas	- 4.381	- 1.212	- 2.874	- 2.874
Despesas gerais administrativas	- 4.381	- 1.212	- 2.874	- 2.874
Prejuízo operac antes do result financeiro	47.332	41.587	705	705
Despesas financeiras	- 65	- 65	- 65	- 65
Lucro líquido antes dos impostos	47.267	41.522	640	640
Resultado líquido do exercício	47.267	41.522	640	640

**Receita Bruta:** a receita mensal apresentou queda de 76% em janeiro, encerrando a competência com R\$ 13,2 mil, advindo apenas a parte dos valores de aluguéis. Apesar de questionada, a empresa nada esclareceu quando a retração das receitas.

**Deduções:** se referem aos valores de impostos sobre as receitas, sendo em janeiro correspondentes a PIS (R\$ 217,80) e COFINS (R\$ 1.003,20). A empresa é tributada pelo lucro real.

**Custos:** corresponde, exclusivamente, aos valores de pró-labore e INSS sobre no montante de R\$ 8,4 mil mensal.

**Despesas Gerais Administrativas:** em janeiro houve registro apenas de despesas com serviços de terceiros (R\$ 2.874,00), sendo referente aos serviços de contabilidade com a empresa Ducati Ferreira. As variações no serviços de terceiros ocorrem pois as notas são emitidas quando há o recebimento dos serviços de fato.

**Resultado Financeiro:** compreende, exclusivamente, despesas bancárias no montante de R\$ 65,00.

**Resultado:** em janeiro o faturamento foi suficiente para cobrir os custos e despesas, resultando em lucro de R\$ 640,00.





Administração  
Judicial

I – DEMONSTRAÇÕES CONTÁBEIS JANEIRO/2023.

# ANEXOS

## RECUPERAÇÃO JUDICIAL



**Administração  
Judicial**

**CAXIAS DO SUL – FONE 054 3538.6488/ PORTO ALEGRE – FONE 051 3237.7097**