

rdv



Administração
Judicial

INSTITUIÇÃO EDUCACIONAL SÃO JUDAS TADEU;

NOVA ERA PARTICIPAÇÃO, ADMINISTRAÇÃO E
EMPREENDEMENTOS LTDA

RECUPERAÇÃO JUDICIAL

Vara Regional Empresarial de Porto Alegre

Processo N° 5093576-31.2022.8.21.0001

4º RELATÓRIO MENSAL DE ATIVIDADES (RMA)

Competência: Novembro/2022

Apresentado em Janeiro de 2023



1. Introdução
 1. Acompanhamento Processual
2. Descrição da Recuperanda
 1. Histórico e Razões da Crise
 2. Estrutura societária
 3. Acompanhamento da Administração Judicial
 4. Fotos
 5. Colaboradores
3. Endividamento
 - 1. Passivo Concursal
 - 2. Passivo Extra Concursal
 - 3. Passivo Fiscal
4. Informações Financeiras
 - 1. Balanço Patrimonial
 - 2. Demonstração do Resultado do Exercício
5. Plano de Recuperação Judicial

1. INTRODUÇÃO



Este Relatório Mensal de Atividades (“RMA”) reúne, de forma sintética, as informações operacionais, financeiras, econômicas e processuais da Recuperação Judicial das empresas Instituição Educacional São Judas Tadeu e Nova Era Participação, Administração e Empreendimentos Ltda. Os dados foram coletados e analisados pela RDV Administração Judicial, na qualidade de administradora judicial da empresa Recuperanda. No que tange às informações contábeis e financeiras, estas foram enviadas diretamente à Administradora Judicial e a sua análise foi complementada através de reuniões com os procuradores e representantes da Recuperanda, sendo que os dados jurídicos foram extraídos dos autos da Recuperação Judicial.

Todos os dados financeiros, contábeis, fiscais e trabalhistas fornecidos pela Recuperanda devem ser encaminhados mensalmente ao Administrador Judicial até o dia 25 de cada mês respectivo. Após o recebimento da totalidade das informações, o Administrador Judicial, depois da análise pormenorizada e o tratamento dos dados, apresenta o Relatório Mensal de Atividades – “RMA” dentro da competência mensal. As informações recebidas pelo Administrador Judicial, enviadas pela Recuperanda, refletem os três anos anteriores à competência vigente.

As informações para realização deste relatório referente ao mês de novembro/2022, foram recebidas na integralidade em 09/01/2023. O retorno dos questionamentos realizados em 23/01/2023 pela Administração Judicial foram respondidos parcialmente em 25/01/2023.

Todos os documentos que serviram de base para a elaboração deste relatório estão disponíveis para consulta no site rdv-insolvencia.com e eventuais informações adicionais ou complementares podem ser obtidas diretamente com a Administração Judicial.

Por oportuno, salienta-se que o atual responsável técnico pela contabilidade da empresa Nova Era Participação, Administração e Empreendimentos Ltda é o contador Marcelo Ducati Ferreira, inscrito no CRC sob o nº RS-098395/0-9, e da Instituição Educacional São Judas Tadeu é a contadora Fabiana Silva da Silva, inscrita no CRC sob o nº RS-072539/0-6. Ainda, ressalta-se que o RMA reflete a análise técnica e contábil limitada às informações disponibilizadas pela Recuperanda, não exaustivas sobre a situação das empresas.

1. INTRODUÇÃO

ACOMPANHAMENTO PROCESSUAL

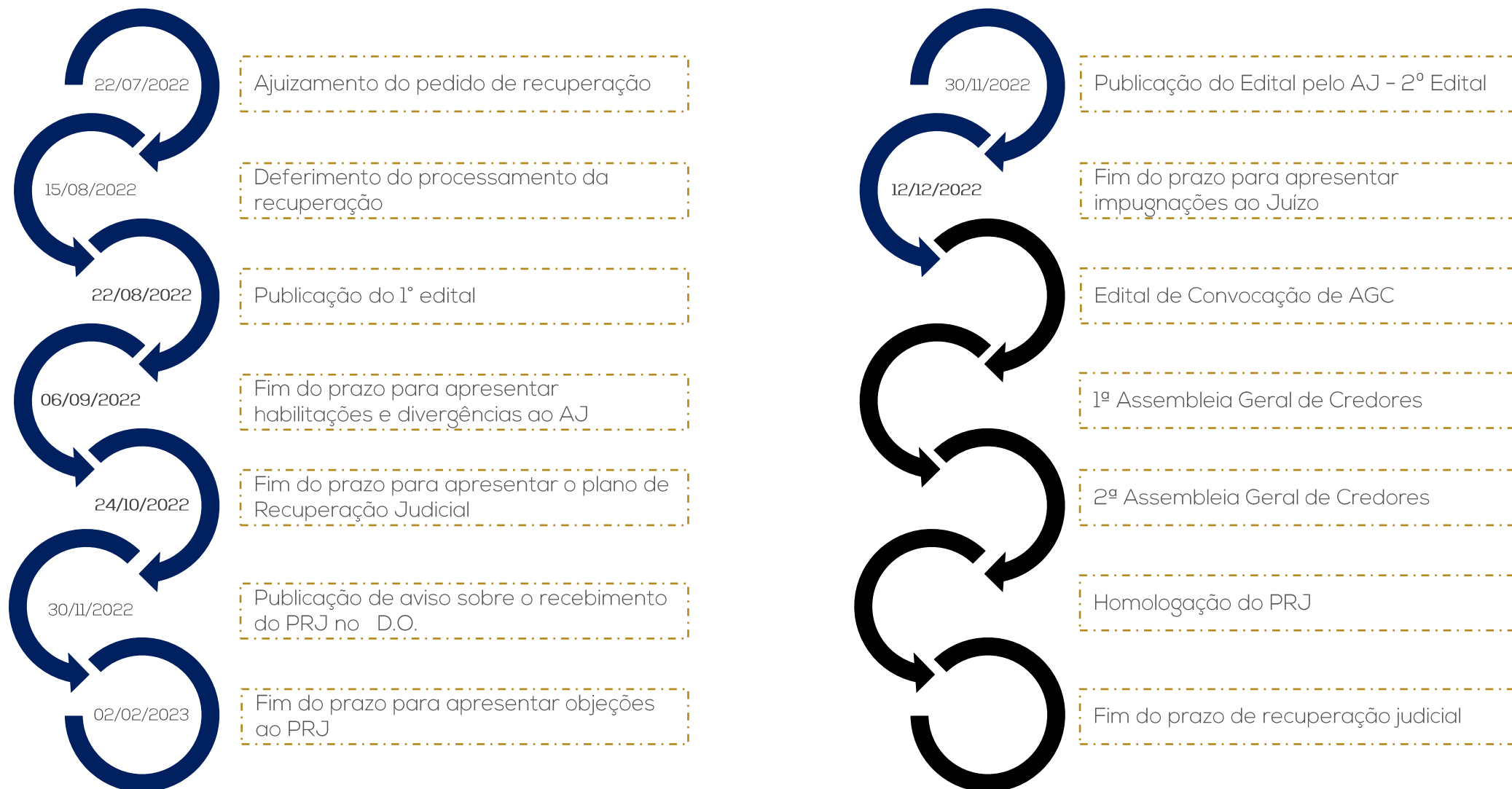

1. INTRODUÇÃO

ACOMPANHAMENTO PROCESSUAL



SITUAÇÃO ATUAL DO PROCESSO

O processo encontra-se em fase de apresentação de objeções ao Plano de Recuperação Judicial.

OBSERVAÇÕES ADICIONAIS:

Em sessão de julgamento realizada em 14/12/2022, a 5ª Câmara Cível do Tribunal de Justiça do Rio Grande do Sul julgou parcialmente provido os Agravo de Instrumento interpostos pelo BANCO SANTANDER S.A. (5182566-50.2022.8.21.7000) E BANCO BRADESCO S.A. (5160196-77.2022.8.21.7000), reconhecendo a ilegitimidade ativa da Instituição Educacional São Judas Tadeu, com a extinção do processo, sem resolução do mérito, em relação à associação civil, prosseguindo-se apenas em relação à Nova Era Participação, Administração e Empreendimentos LTDA. **Aguarda-se trânsito em julgado.**

2. DESCRIÇÃO DA RECUPERANDA

HISTÓRICO E RAZÕES DA CRISE

Fundada no ano de 1946, pela iniciativa de uma jovem imigrante húngara, Elisa Verinha Romak Alves, a Instituição São Judas Tadeu iniciou suas atividades com uma escola de 12 alunos. Hoje, conta com quase 200 colaboradores e cerca de 150 professores, que operam em uma área física de 6,5 mil m², 37 salas de aula, 5 laboratórios de informática, ginásio poliesportivo, biblioteca, piscina semiolímpica, áreas de recreação e áreas de atividades administrativas, além de espaços físicos externos de atendimento a diversos projetos sociais.

Em 2021 mais de um terço dos estudantes abandonaram seus cursos e a inadimplência nos cursos privados também cresceu em níveis maiores que 2015, registro da última grande crise econômica no Brasil.

Entre os fatores que desencadearam a crise, podemos citar dois que foram cruciais para esse declínio, o primeiro a grande crise econômica de 2015, e o segundo as novas instituições que invadiram o mercado gaúcho com diversos cursos online, muitas EAD com valores muito abaixo do mercado local, gerando uma concorrência feroz.

A queda de alunos, principalmente no ensino infantil, reflete diretamente nas receitas que sustentam o grupo. Nos últimos anos vem apresentando perdas econômicas expressivas, não sendo possível ser absorvidas mesmo que com ajuste na operação, obrigando a gestão buscar recursos com terceiros, se submetendo aos juros e imposições das instituições financeiras, levando ao estrangulamento do caixa.

Enfim, a empresa está se reestruturando, buscando a melhora de produtividade, repensando os processos, se adaptando as novas tecnologias e sobretudo novas formas para ampliar seus horizontes. Uma instituição de ensino não tem mais que se limitar a sede física.

No entanto, necessita de folego para se reorganizar, desta forma se expõe a necessidade premente do pedido da Recuperação Judicial.



ESTRUTURA SOCIETÁRIA

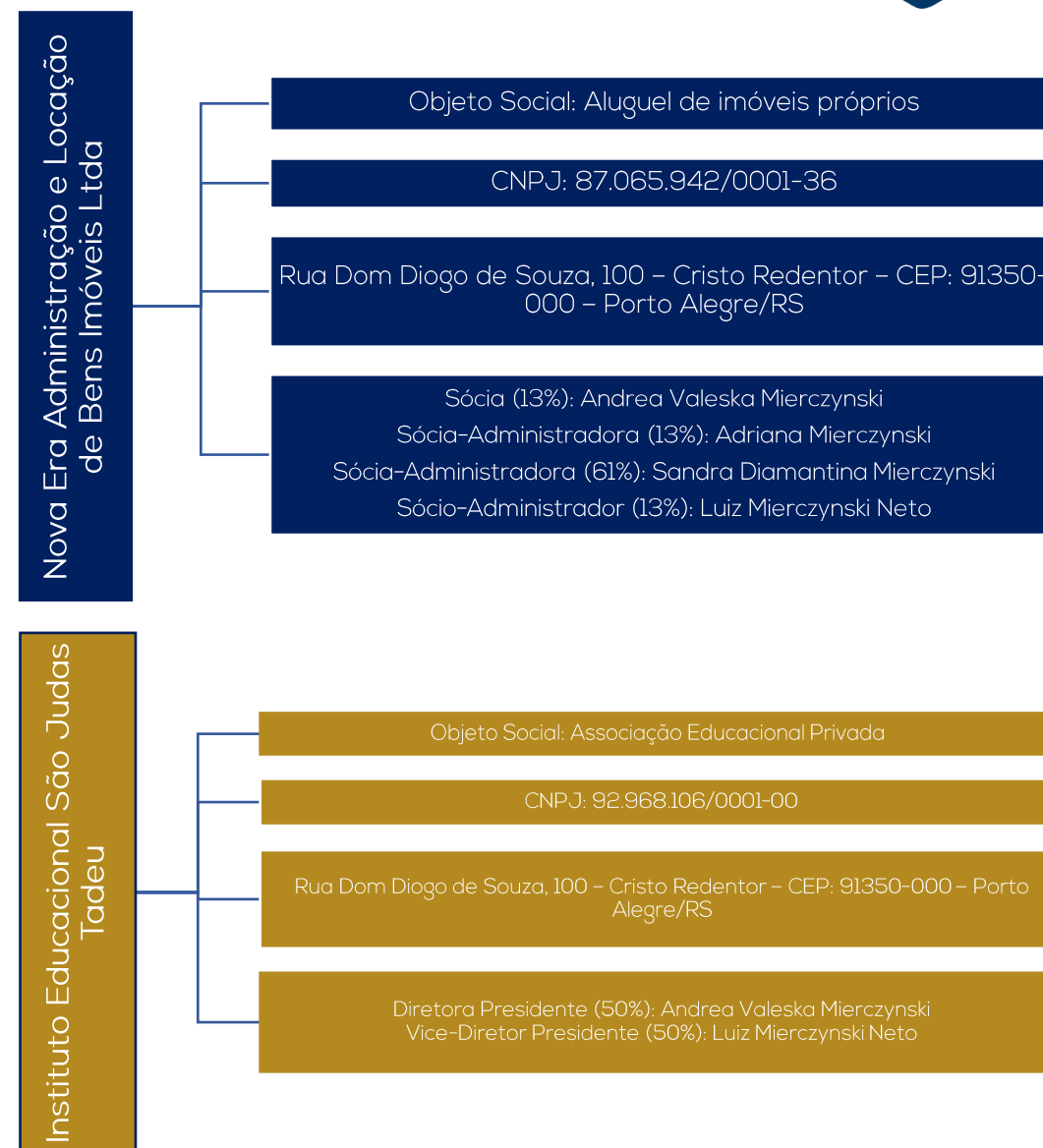

2. DESCRIÇÃO DA RECUPERANDA



ACOMPANHAMENTO DA ADMINISTRAÇÃO JUDICIAL

Em 14.12.2022 foi realizada reunião virtual com as Recuperandas. Inicialmente foi questionada por esta Administração Judicial sobre os projetos para o ano de 2023, sendo exposto pela Sócia e Diretora, Sra. Andrea Valeska, que a São Judas possui planejamento de lançar de 7 a 8 novos cursos na área de pós graduação, em formato remoto, o que atrairá novos alunos e acarretará em crescimento da receita. A empresa se comprometeu em encaminhar as informações sobre os novos cursos.

Em relação as dificuldades encontradas no momento, os atrasos nos salários são os que geram maior pressão na Instituição, tendo em vista que os pagamentos de salários correspondentes a competência de novembro se iniciaram na semana do dia 12/12 e devem ser concluídos até o final de dezembro/2022, fazendo-se de acordo com a disponibilidade em caixa. Quanto aos valores de décimo terceiro salário, a 1ª parcela prevista para o dia 30/11 ainda não foi paga e a empresa prevê que não será possível coloca-la em dia nesta competência, atrasando também o valor correspondente a segunda parcela, que venceria em 20/12. Estes fatos foram tratados em reunião com a SINPRO – Sindicato dos Professores do Ensino Privado do Rio Grande do Sul no dia 15/12, porém, a São Judas salientou que não há uma estimativa precisa a ser repassada, tendo em vista que depende da entrada de recursos para realizar os pagamentos.

A Recuperanda informa que vem estudando formas de entrada de recursos, como a alienação de bens ou busca de financiamentos, tendo em vista que apenas a receita ordinária que as empresas recebem hoje não são o suficiente para honrar com todos os pagamentos. Estas avaliações deverão ser estudadas no decorrer de 2023, o que será acompanhado por esta Administração Judicial.



Relação de Alunos Matriculados	nov/22
Administração	57
Administração - EAD	14
Ciências Contábeis	29
Ciências Contábeis - EAD	19
Direito	162
Pedagogia - EAD	12
Educação Infantil	8
Ensino Fundamental 1	183
Ensino Fundamental 2	200
Ensino Médio	94
TOTAL	778



2. DESCRIÇÃO DA RECUPERANDA

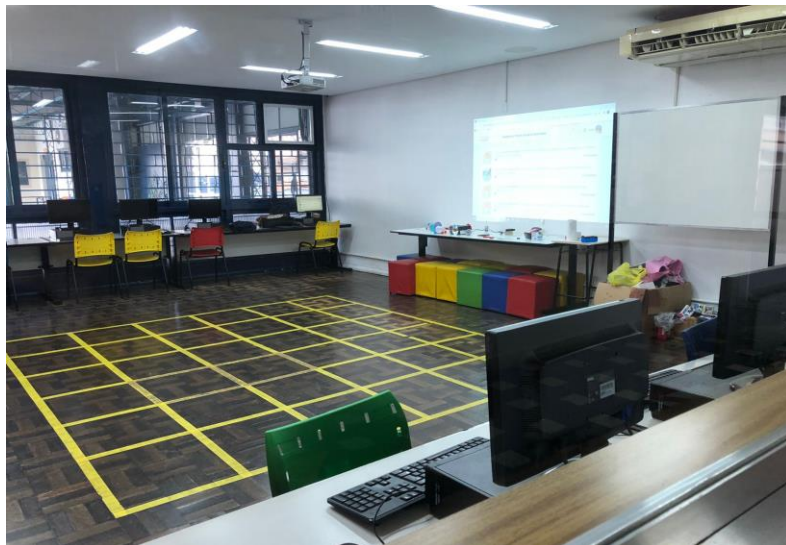

Sala de Informática



Corredor das Turmas Iniciais



Diretoria e Secretaria

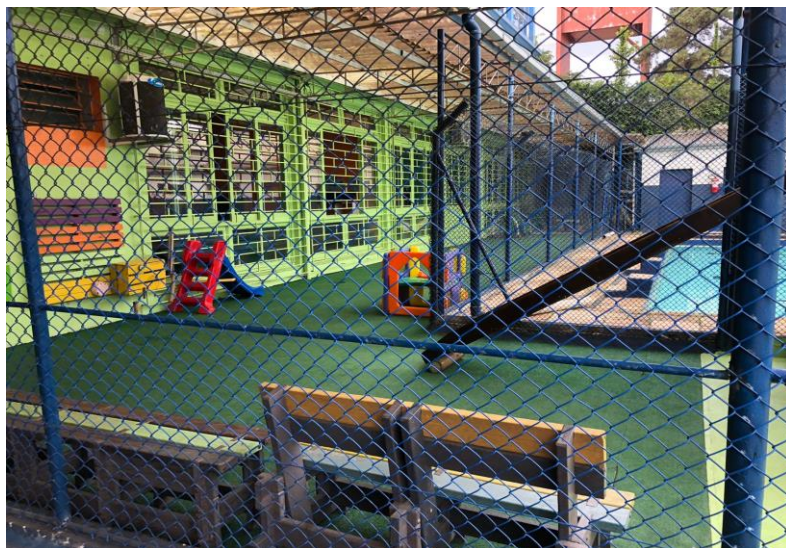

Pátio

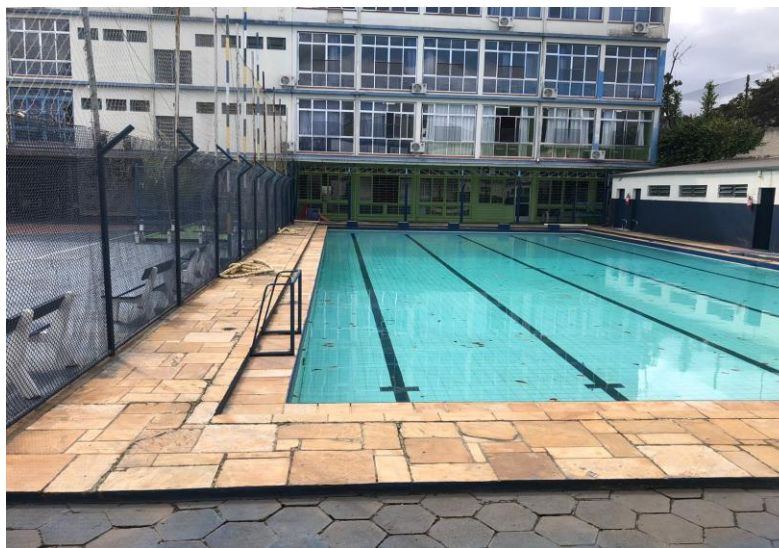

Pátio/Piscina



Biblioteca

2. DESCRIÇÃO DA RECUPERANDA



COLABORADORES

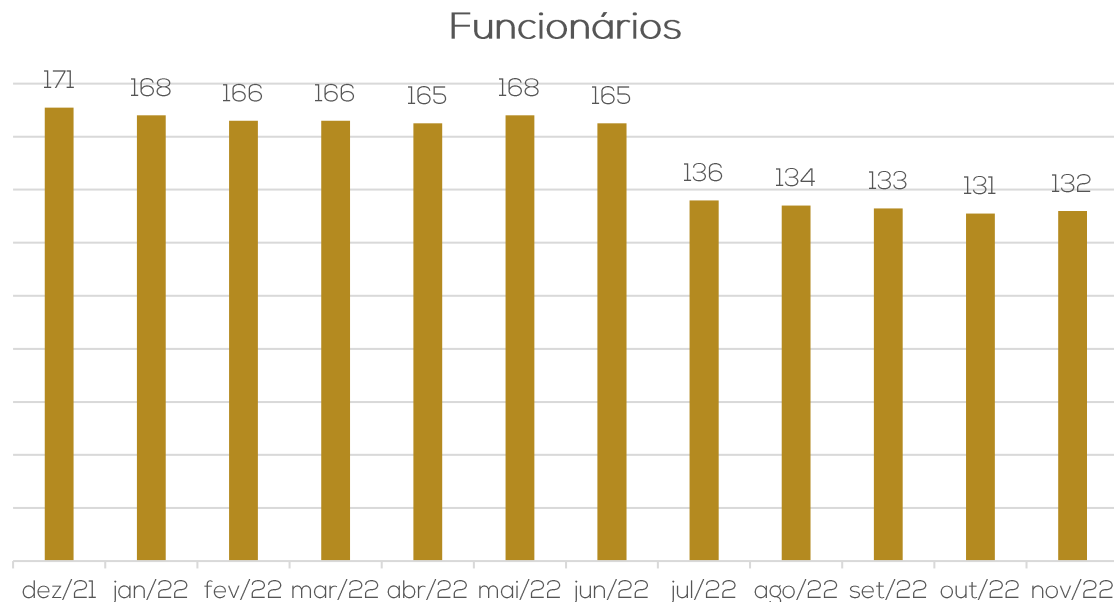

Durante o mês de novembro a empresa realizou 1 admissão, encerrando o período com 132 funcionários, sendo 116 através de CLT e ativos e 15 CLT afastados, além de contratações realizadas através de RPA ou nota fiscal, que no período não foram confirmados pela empresa.

A maioria dos funcionários são professores e assistentes, porém não foram encaminhadas as relações analíticas atualizadas bem como as folhas individuais de cada empresa referentes aos meses de 2022, apesar de reiteradas solicitações. Em novembro o custo total da folha de pagamento somou R\$ 848 mil, informação constatada pelas demonstrações contábeis de ambas as empresas. Os salários estão sendo pagos dentro da própria competência, embora com atraso, porém o mesmo não ocorre com os encargos, que vem sendo adimplidos apenas de forma parcial. A Recuperanda nada informou sobre a quantidade de dias em atraso e se há valores que venham sendo pagos além da competência, o que será retomado em próximo relatório.

Composição de Ordenados e Salários a Pagar

Pro Labore	R\$ 31.154,98
Salários a Professores	R\$ 305.348,97
Salários a Funcionários	R\$ 162.481,22
Rescisões	R\$ 1.003.224,95
Pensão Alimentícia	R\$ 10.232,35
Provisão 13º Salário	R\$ 604.921,94
Provisão de Férias	R\$ 478.863,05
Autonomos	R\$ 84.120,28
Mensalidade Desc. Folha	R\$ 2.574,53
Férias	R\$ 40.740,48
Previdência	R\$ 1.901.433,68
Crédito RJ - Rescisão	R\$ 10.173,46
Total	R\$ 4.635.269,89

3. ENDIVIDAMENTO

PASSIVO DA RECUPERANDA



Passivo Concursal por Classe:

Natureza	Quantidade de credores	% quantidade de credores	Valor total	% Valor total
Trabalhista	328	65,73%	29.314.334,16	85,15%
Quirografário	80	16,03%	4.014.668,99	11,66%
ME/EPP	91	18,24%	1.097.868,88	3,19%
Total	499	100%	34.426.872,03	100%

Principais Credores:

CLASSE	PRINCIPAIS CREDITORES CREDOR	VALOR
I	Sind. Professores Estado RS	R\$ 14.214.641,23
I	Sind. Trab. Admin. Escolar RS (SINTAE)	R\$ 1.084.465,91
III	Banco Santander	R\$ 940.267,72
III	Jamair Administradora de Bens	R\$ 860.651,19
I	Graziela Ervalho Loureiro dos Santos	R\$ 495.887,06
TOTAL		R\$ 17.595.913,11

Observa-se, conforme informações prestadas no Processo nº 5093576-31.2022.8.21.0001, que a classe com maior representatividade de valor é a Trabalhista, representando 85,15% do passivo concursal total. A Classe III - Quirografários possui 11,66% e a Classe IV - ME/EPP, 3,19% de representatividade em relação ao valor do passivo concursal total. Destaca-se que os valores acima estão de acordo com o 2º edital.

Passivo Extra Concursal:

Endividamento Extraconcursal

R\$85.644.334,38

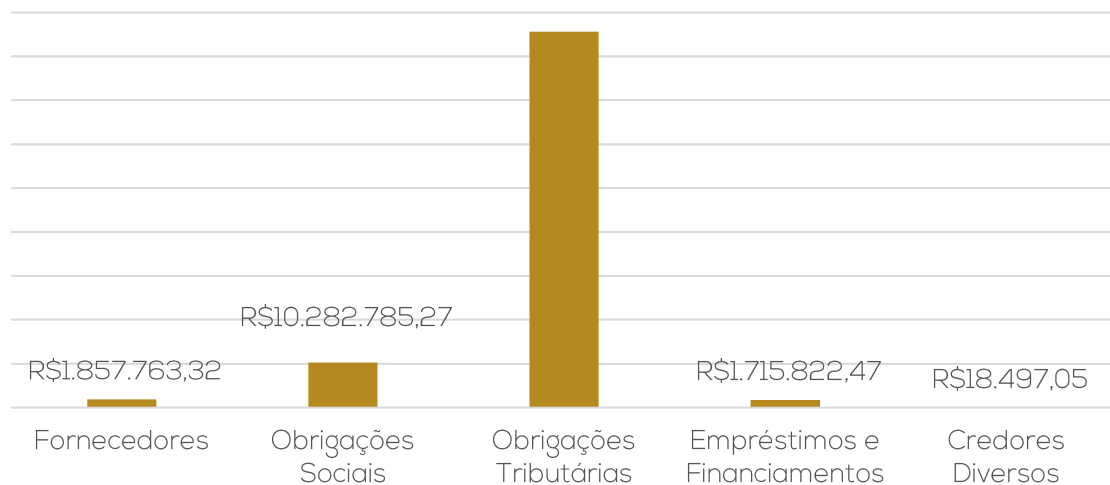

Endividamento Total

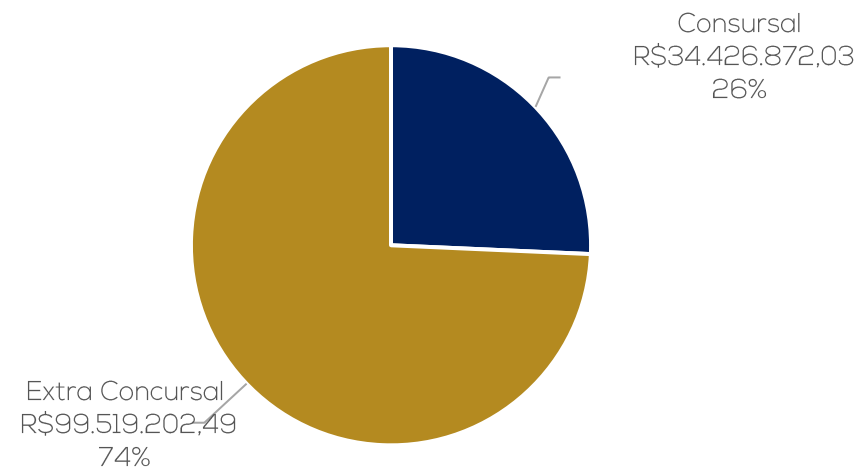

3. ENDIVIDAMENTO

PASSIVO FISCAL



O passivo tributário das Recuperandas, até novembro de 2022, totaliza **R\$ 91.232.096,44**. Os maiores valores em atraso são com o PROIES de R\$ 42.371.054,02 e PGFN de R\$ 40.732.966,76, entre as duas empresas. Não há parcelamento ativos e a empresa não possui estimativa de realizar no momento. Mensalmente a empresa vem realizando os pagamentos apenas pertinentes ao ISSQN, motivo consecutivo crescimento.

Abaixo, relação de tributos em aberto:

Passivo Tributário Nova Era	nov/22
Multa DCTF	1.628,40
PIS S/ Faturamento	83.264,67
COFINS S/ Faturamento	384.251,42
INSS a Recolher	195.133,77
Débitos PGFN	9.086.941,90
IR S/ Folha a Recolher	268.287,67
PIS/COFINS/CSLL Retido	1.133,67
IR Retido	365,62
IRPJ a Recolher	64.686,26
CSLL a Recolher	26.898,45
TOTAL	10.112.592

Passivo Tributário São Judas	nov/22
FGTS a Recolher	915.084
INSS a Recolher	4.654.671
IRRF a Recolher	139.702
PIS s/ Folha	134.460
IR s/ Folha	985.325
PIS/COFINS/CSLL a Recolher	11.610
ISSQN Retido	82.739
PGFN - Dívida Ativa	31.646.025
Parcelamentos	261.574
PROIES	42.371.054
TOTAL	81.202.244

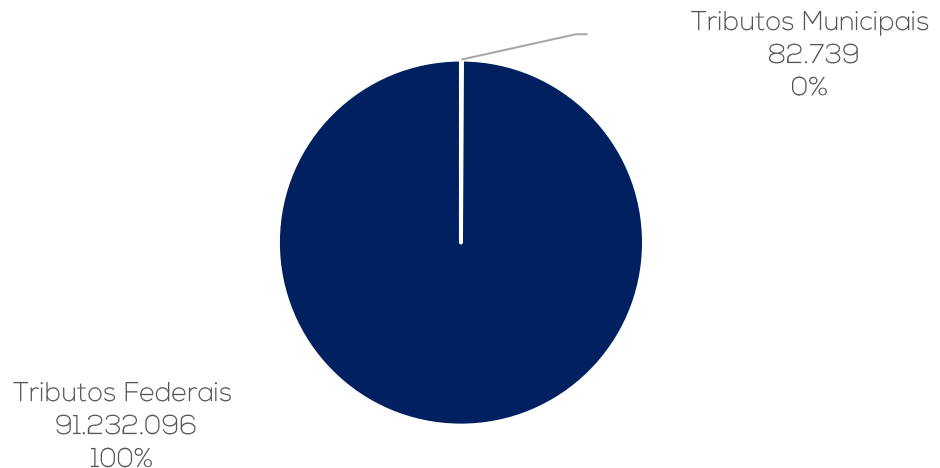

4. INFORMAÇÕES FINANCEIRAS

BALANÇO PATRIMONIAL SÃO JUDAS



BALANÇO PATRIMONIAL		set/22	out/22	nov/22
ATIVO	CIRCULANTE	5.882.973	5.828.847	5.979.986
	Disponibilidades	76.185	62.899	58.213
	Banco Conta Movimento	76.185	62.899	58.213
	Direitos Realizáveis a CP	5.806.789	5.765.948	5.921.774
	Valores a Receber	5.777.546	5.747.253	5.903.294
	Estoque	19.573	21.981	16.562
	Outros Créditos	10.834	-	-
	Adiantamentos	- 3.408	- 5.403	- 7.111
	Desp. Exerc. Subsequentes	2.244	2.116	1.989
	NÃO CIRCULANTE	6.862.474	6.833.519	6.756.532
Realizável a longo Prazo	970.529	954.743	942.884	
Investimentos	252.022	253.264	202.452	
Imobilizado	1.025.404	1.010.993	996.677	
Intangível	4.614.519	4.614.519	4.614.519	
TOTAL DO ATIVO	12.745.447	12.662.366	12.736.518	
BALANÇO PATRIMONIAL		set/22	out/22	nov/22
PASSIVO	CIRCULANTE	15.127.875	15.267.983	15.610.234
	Fornecedores	1.741.784	1.786.404	1.857.763
	Débitos Trabalhistas	9.566.049	9.900.733	10.282.785
	Débitos Tributários	1.678.792	1.728.318	1.776.238
	Empréstimos e Financiamentos	2.141.250	1.852.528	1.693.448
	NÃO CIRCULANTE	74.809.400	74.940.908	74.938.872
	Empréstimos e Financiamentos	883.426	861.798	845.087
	Obrigações tributárias	73.755.505	73.755.505	73.755.505
	Receitas antecipadas	170.469	323.605	338.279
	PATRIMÔNIO LÍQUIDO	- 72.199.904	- 72.207.901	- 72.207.901
Capital Social	4.832.491	4.832.491	4.832.491	
Resultado do exercício	- 77.032.395	- 77.040.392	- 77.040.392	
TOTAL DO PASSIVO	17.737.371	18.000.990	18.341.205	

Disponibilidades: corresponde ao valor de contas bancárias no montante de R\$ 58 mil ao final de novembro, os extratos atestam a veracidade das demonstrações. Os recebimentos são, exclusivamente, referentes as mensalidades de contratos dos alunos, enquanto os principais pagamentos são com salários, securitizadoras e empréstimos.

Valores a Receber: compreende, principalmente, valores a receber de mensalidades (R\$ 5,1 milhões), além das empresas de financiamentos estudantis que, em sua maioria, são da empresa FIES no montante de R\$ 560 mil. Embora questionada, a Recuperanda não informou o percentual de inadimplência ao final da competência entre o ensino fundamental e faculdade. Foram identificadas algumas contas com saldos negativos, retraindo o saldo final, os quais a empresa elucidou se tratarem de baixas que o sistema ainda não está parametrizado e necessitam de lançamentos manuais.

Estoques: os materiais mais expressivos que compõem a rubrica são materiais utilizados em sala de aula, além dos destinados a higiene e limpeza. Em novembro houve decréscimo do saldo em R\$ 5,4 mil, devido ao consumo dos estoques no período.

Adiantamentos: se refere aos adiantamentos de salários no montante de R\$ 5 mil, além de adiantamentos a fornecedores de R\$ 11 mil e 13º salário de R\$ 5,8 mil. Conforme informado pela São Judas, há uma distorção nos lançamentos contábeis, tendo em vista o desencontro de competências e pagamentos que seria corrigido na competência de outubro/2022, o que não ocorreu até o presente momento.

Realizável a Longo Prazo: se refere a valores de mútuo (R\$ 643,6 mil) com a empresa Nova Era, que se originaram em 2011 e seguem tendo movimentações periódicas, realizados sem contrato e que não possuem prazo para devolução, além de bloqueios judiciais (R\$ 299 mil), que se referem a 4 processos trabalhistas (R\$ 195,4 mil), outros bloqueios (R\$ 102 mil) e cartão - bloqueio penhora judicial (R\$ 1,6 mil), os quais não foram enviados os documentos comprobatórios.

Investimentos: trata-se de valores de participações societárias (R\$ 10,4 mil), que não apresenta movimentações desde 2021. Os valores de investimentos, compreendem títulos de capitalização junto ao banco Santander (R\$ 100 mil) e Banrisul (R\$ 59 mil), além de consórcio com o Banrisul no total de R\$ 32,8 mil. Na competência foi realizadas as apropriações do consórcio no valor de R\$ 526,35 e resgates de capitalização com o Banrisul de R\$ 52 mil.

Imobilizado e Intangível: o saldo se refere imobilizado de R\$ 5,5 milhões e intangível de R\$ 4,8 milhões. Do total já foram depreciados o montante de R\$ 4.785.167,55.

4. INFORMAÇÕES FINANCEIRAS

BALANÇO PATRIMONIAL SÃO JUDAS



BALANÇO PATRIMONIAL		set/22	out/22	nov/22
ATIVO	CIRCULANTE	5.882.973	5.828.847	5.979.986
	Disponibilidades	76.185	62.899	58.213
	Banco Conta Movimento	76.185	62.899	58.213
	Direitos Realizáveis a CP	5.806.789	5.765.948	5.921.774
	Valores a Receber	5.777.546	5.747.253	5.903.294
	Estoque	19.573	21.981	16.562
	Outros Créditos	10.834	-	-
	Adiantamentos	- 3.408	- 5.403	- 71
	Disp. Exerc. Subsequentes	2.244	2.116	1.989
	NÃO CIRCULANTE	6.862.474	6.833.519	6.756.532
Realizável a longo Prazo	970.529	954.743	942.884	
Investimentos	252.022	253.264	202.452	
Imobilizado	1.025.404	1.010.993	996.677	
Intangível	4.614.519	4.614.519	4.614.519	
TOTAL DO ATIVO	12.745.447	12.662.366	12.736.518	
BALANÇO PATRIMONIAL		set/22	out/22	nov/22
PASSIVO	CIRCULANTE	15.127.875	15.267.983	15.610.234
	Fornecedores	1.741.784	1.786.404	1.857.763
	Débitos Trabalhistas	9.566.049	9.900.733	10.282.785
	Débitos Tributários	1.678.792	1.728.318	1.776.238
	Empréstimos e Financiamentos	2.141.250	1.852.528	1.693.448
	NÃO CIRCULANTE	74.809.400	74.940.908	74.938.872
	Empréstimos e Financiamentos	883.426	861.798	845.087
	Obrigações tributárias	73.755.505	73.755.505	73.755.505
	Receitas antecipadas	170.469	323.605	338.279
	PATRIMÔNIO LÍQUIDO	- 72.199.904	- 72.207.901	- 72.207.901
Capital Social	4.832.491	4.832.491	4.832.491	
Resultado do exercício	- 77.032.395	- 77.040.392	- 77.040.392	
TOTAL DO PASSIVO	17.737.371	18.000.990	18.341.205	

Fornecedores: o saldo cresce mensalmente devido a inadimplência, sendo que ao final de novembro o total em aberto era de R\$ 1.081.508,62, vencidos até 30/11/2022, representando 58% do valor total, identificado através do relatório de controle enviado pela empresa. O saldo em aberto está sendo estudado pela Recuperanda para formas de adimplemento, conforme elucidação por esta. As empresas disponibilizam prazos médios para pagamento de 30 dias.

Débitos Trabalhistas: corresponde aos valores de pró-labore (R\$ 31 mil), salários de professores (R\$ 305 mil), salários de funcionários (R\$ 162 mil), rescisões (R\$ 1 milhão), provisões de 13º e férias (R\$ 1 milhão), além de outras de menor monta. As obrigações previdenciárias somam R\$ 5,6 milhões e crescem mensalmente, devido a inadimplência. Em novembro não foram realizados pagamentos dos encargos, motivo do aumento do saldo.

Débitos Tributários: contempla, em sua maioria, valores de dívida ativa com a PGFN alocada em longo prazo no montante de R\$ 31,6 milhões, além de parcelamentos com o PROIES - Programa de Estímulo à Reestruturação e ao Fortalecimento das Instituições de Ensino Superior no valor total de R\$ 42 milhões. Atualmente a empresa não possui parcelamentos ativos, tendo em vista que todos foram rescindidos e o saldo se pluraliza mensalmente em consequência da inadimplência. Em novembro foi realizado apenas o pagamento pertinente ao ISSQN do período no total de R\$ 11,26, conforme identificado pelas demonstrações, uma vez que o comprovante não foi encaminhado.

Empréstimos e Financiamentos: compreende empréstimos bancários (R\$ 1,6 milhão), cheque especial (R\$ 1,59) e empréstimos consignados (R\$ 55,9 mil), além do saldo em longo prazo no montante de R\$ 845 mil. As principais variações ocorrem pelo uso de cheque especial e movimentações de empréstimos junto ao banco Santander. Em novembro houve o ajuste da conta de empréstimo junto ao Banrisul no valor de R\$ 114.495,86, contudo a empresa nada elucidou sobre sua origem, assunto que será retomado em próximo relatório.

Receitas Antecipadas: se refere a valores de serviços prestados e recebidos antes do vencimento contratual, conforme elucidado pela empresa, que ao final de novembro somaram R\$ 338.279,23.

4. INFORMAÇÕES FINANCEIRAS

DEMONSTRAÇÃO DE RESULTADO SÃO JUDAS



D.RE SÃO JUDAS		set/22	out/22	nov/22	2022
DEMONSTRAÇÃO RESULTADO DO EXERCÍCIO	Receita bruta	1.075.162	1.058.991	1.134.387	12.680.124
	Deduções sobre vendas	- 58.238	- 89.014	- 48.432	- 915.676
	Receita líquida	1.016.924	969.977	1.085.955	11.764.448
	Custo de Serviços	-	-	-	-
	Resultado Bruto	1.016.924	969.977	1.085.955	11.764.448
	Despesas	- 1.130.637	- 990.111	- 1.030.499	- 12.677.841
	Despesas operacionais	- 1.074.666	- 941.088	- 990.088	- 12.036.489
	Despesas gerais administrativas	- 55.971	- 49.023	- 40.412	- 643.860
	Outras receitas/Despesas	-	-	-	2.508
	Prejuízo operac antes do result financeiro	- 113.713	- 20.134	55.456	- 913.393
	Receitas financeiras	11.613	5.359	7.942	91.190
	Despesas financeiras	- 376.042	- 331.926	- 329.461	- 4.782.484
	Lucro líquido antes dos impostos	- 478.141	- 346.701	- 266.063	- 5.604.687
	Provisão para IRPJ e CSLL	-	-	-	-
	Resultado líquido do exercício	- 478.141	- 346.701	- 266.063	- 5.604.687

Receita Bruta: em novembro o faturamento cresceu 7%, encerrando o período com R\$ 1,1 milhão. As receitas mais expressivas são com educação superior, que representa 44% do valor total.

Deduções: se referem a descontos incondicionais (R\$ 32.480,77) e devoluções (R\$ 15.951,02). A instituição não possui fins lucrativos, desta forma sendo isenta de IRPJ e CSLL, apenas contribuinte de PIS sobre a folha e COFINS sobre outras receitas. As devoluções da competência se referem a parcelas que foram adiantadas e devolvidas devido a desistência de alunos.

Custos: os valores, antes alocados em custos, foram realocados em despesas operacionais e gerais, motivo pelo qual o ano de 2022 não apresentou movimentações nesta rubrica. A São Judas informa que ao final do de cada ano é realizado as realocações dos valores que se referem a custos, porém durante os meses ficam dispostos como despesas.

Despesas Operacionais: corresponde, principalmente, aos valores de pessoal (R\$ 839,6 mil) e aluguéis (R\$ 50 mil). Em novembro o crescimento de 5% se deve pelo aumento dos valores com pessoal que passaram de R\$ 826 mil para R\$ 839,6 mil.

Despesas Gerais Administrativas: a despesa mais expressiva da rubrica é consultoria das empresas Marcio Duarte Moro (R\$ 5 mil), que realiza o comercial da Recuperanda, e Mirar Contabilidade (R\$ 12,7 mil), seguidas dos valores de depreciação que em novembro somaram R\$ 14.316,55.

Resultado Financeiro: as despesas financeiras incorrem sobre descontos condicionais (R\$ 312 mil), que são ofertados nos pagamentos das mensalidades até a data de vencimento, e despesas bancárias (R\$ 17 mil), já as receitas são advindas de descontos obtidos e juros sobre mensalidades (R\$ 7,9 mil) e aplicações financeiras (R\$ 0,26). O resultado financeiro em novembro foi negativo em R\$ 321,5 mil.

Resultado: embora o aumento no faturamento, os custos e despesas elevados resultaram em prejuízos de R\$ 266.063,00 em novembro. No acumulado do ano apresenta prejuízos totais de R\$ 5.604.686,98.

Índice de Rentabilidade

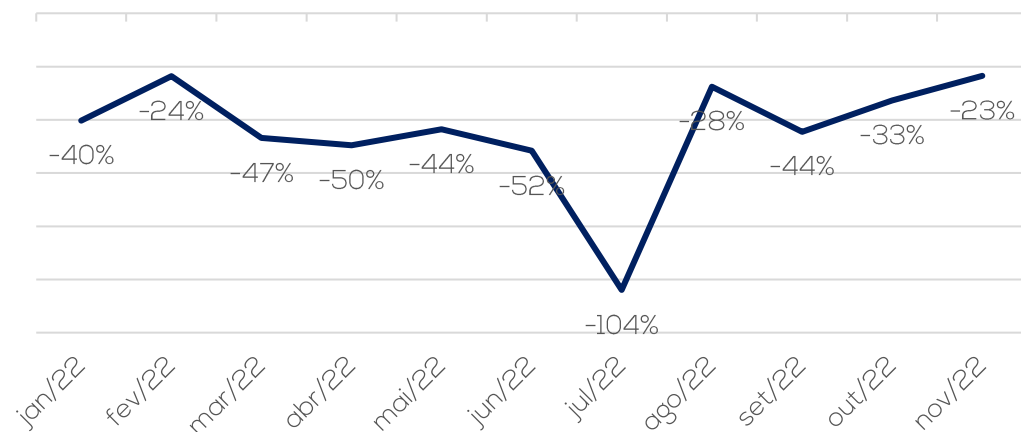

4. INFORMAÇÕES FINANCEIRAS

BALANÇO PATRIMONIAL NOVA ERA



BALANÇO PATRIMONIAL		set/22	out/22	nov/22
ATIVO	CIRCULANTE	92	48.829	100.423
	Disponibilidades	92	1.450	745
	Bancos	92	1.450	745
	Créditos	-	47.378	99.678
	NÃO CIRCULANTE	2.805.876	2.795.177	2.799.344
	Pessoas Ligadas	2.712.783	2.702.085	2.706.252
	Bloqueios judiciais	24.330	24.330	24.330
	Investimentos	68.762	68.762	68.762
	TOTAL DO ATIVO	2.805.967	2.844.006	2.899.767
BALANÇO PATRIMONIAL		set/22	out/22	nov/22
PASSIVO	CIRCULANTE	10.160.673	10.164.877	10.176.016
	Obrigações Sociais	6.034	-	-
	Obrigações Tributárias	10.096.506	10.104.098	10.112.592
	Credores Diversos	18.497	18.497	18.497
	Empréstimos e Financiamentos	39.636	42.282	44.927
	NÃO CIRCULANTE	121.333	113.766	111.120
	Credores Diversos	4.922	-	-
	Empréstimos e Financiamentos	116.412	113.766	111.120
	PATRIMÔNIO LÍQUIDO	- 7.771.450	- 7.771.450	- 7.771.450
	Capital Social	7.025	7.025	7.025
Reservas	475	475	475	
Prejuízos Acumulados	- 7.778.949	- 7.778.949	- 7.778.949	
	TOTAL DO PASSIVO	2.510.556	2.507.193	2.515.686

Disponibilidades: corresponde ao valor em contas bancárias no montante de R\$ 744,90 ao final de novembro, sendo ratificado pelo extrato bancário enviado.

Valores a Receber: as apropriações e recebimentos dos créditos ocorrem, na sua maioria, dentro da mesma competência. Em novembro movimentou R\$ 66 mil de novas vendas e R\$ 13,9 mil de recebimentos. O saldo em aberto de R\$ 99.678,38 se refere ao valor com a Instituição São Judas (R\$ 97,3 mil) e Cantina Santo Sabor (R\$ 2,3 mil).

Pessoas Ligadas e Bloqueios Judiciais: se referem a valores de empréstimos realizados para sócios e administradores, que se iniciaram antes do ano de 2019, no montante de R\$ 2.706.251,56, sendo o mais expressivo na conta geral de administradores no montante de R\$ 1,6 milhão. Os bloqueios judiciais somam R\$ 24.330,42 e tiveram início em agosto/2019. A empresa realiza movimentações mensais e informa que as mesmas acontecem sem contrato, não havendo estimativa imediata de recebimento destes valores.

Investimentos: se trata de valores investidos em linhas telefônicas (R\$ 1,2 mil) e prédios (R\$ 67,4 mil). A rubrica não apresenta movimentações desde 2021.

Obrigações Sociais e Tributárias: compreende pró-labore dos sócios que, na maioria das vezes, são apropriados e pagos dentro da competência. Os tributos não possuem regularidade, motivo do aumento contínuo, sendo o principal valor com débitos da PGFN, que em novembro encerrou com saldo de R\$ 9 milhões.

Credores Diversos: se trata de valores no curto prazo com as empresas Ducati Ferreira Contabilidade (R\$ 616,29), Porto Seguro (R\$ 5.196,76) e Almeida Sussenbach Associados (R\$ 12.684,00).

Empréstimos e Financiamentos: se refere aos valores oriundos de empréstimo com o banco Bradesco, sendo alocado em curto (R\$ 44.927,24) e longo prazo (R\$ 111.120,24), os quais já foram renegociados em 60x de R\$ 2.645,72 em maio/2022, contudo, não vem sendo adimplido desde então, apenas realocado de longo para curto prazo. Cabe salientar que a Recuperanda possui crédito concursal junto ao banco Bradesco no montante de R\$ 71.818,09, porém nada justificou sobre os valores das demonstrações serem pertinentes a este.

4. INFORMAÇÕES FINANCEIRAS



DEMONSTRAÇÃO DE RESULTADO NOVA ERA

D.R.E NOVA ERA		set/22	out/22	nov/22	2022
DEMONSTRAÇÃO RESULTADO DO EXERCÍCIO	Receita bruta	56.336	56.493	66.240	636.376
	Deduções sobre vendas	- 5.211	- 5.226	- 6.127	- 58.865
	Receita líquida	51.125	51.267	60.113	577.511
	Custo da mercadoria vendida	- 8.400	- 8.400	- 8.400	- 92.400
	Resultado Bruto	42.725	42.867	51.713	485.111
	Despesas	- 50	- 1.400	- 4.381	- 11.496
	Despesas gerais administrativas	- 50	- 1.400	- 4.381	- 11.496
	Prejuízo operac antes do result financeiro	42.675	41.467	47.332	473.615
	Despesas financeiras	- 180	- 65	- 65	- 89.534
	Lucro líquido antes dos impostos	42.495	41.402	47.267	384.081
Resultado líquido do exercício	42.495	41.402	47.267	384.081	

Receita Bruta: a receita mensal apresentou crescimento de 17% em novembro, encerrando a competência com R\$ 66,2 mil, advindo apenas do valor de aluguéis.

Deduções: se referem aos valores de impostos sobre as receitas, sendo em novembro correspondentes a PIS (R\$ 1.092,96) e COFINS (R\$ 5.034,24). A empresa é tributada pelo lucro real.

Custos: corresponde, exclusivamente, aos valores de pró-labore e INSS sobre no montante de R\$ 8,4 mil mensal.

Despesas Gerais Administrativas: em novembro houve registro de despesas com serviços de terceiros (R\$ 3.448,00), sendo referente aos serviços de contabilidade, e copa e cozinha (R\$ 932,50). As variações no serviços de terceiros ocorrem pois as notas são emitidas quando há o recebimento dos serviços de fato.

Resultado Financeiro: compreende, exclusivamente, despesas bancárias no montante de R\$ 65,00.

Resultado: em novembro o faturamento foi suficiente para cobrir os custos e despesas, resultando em lucro de R\$ 47.267,30. No acumulado do ano apresenta resultados positivos de R\$ 384.080,84.

Índice de Rentabilidade

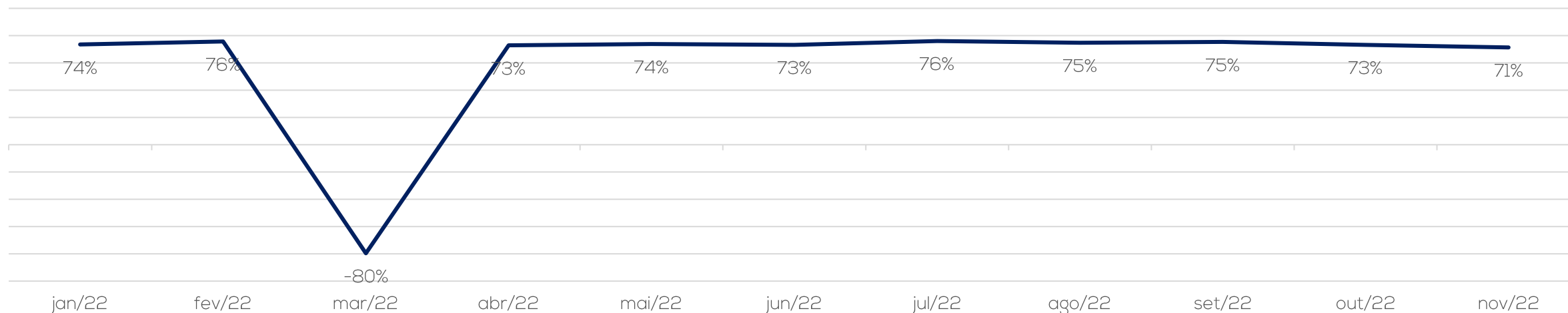



Administração
Judicial

I – DEMONSTRAÇÕES CONTÁBEIS NOVEMBRO/2022.

ANEXOS

RECUPERAÇÃO JUDICIAL



**Administração
Judicial**

CAXIAS DO SUL – FONE 054 3538.6488/ PORTO ALEGRE – FONE 051 3237.7097