

rdv



Administração
Judicial

INSTITUIÇÃO EDUCACIONAL SÃO JUDAS TADEU;

NOVA ERA PARTICIPAÇÃO, ADMINISTRAÇÃO E
EMPREENDEIMENTOS LTDA

RECUPERAÇÃO JUDICIAL

Vara Regional Empresarial de Porto Alegre

Processo N° 5093576-31.2022.8.21.0001

3º RELATÓRIO MENSAL DE ATIVIDADES (RMA)

Competência: Outubro/2022

Apresentado em Janeiro de 2023



1. Introdução
 1. Acompanhamento Processual
2. Descrição da Recuperanda
 1. Histórico e Razões da Crise
 2. Estrutura societária
 3. Acompanhamento da Administração Judicial
 4. Fotos
 5. Colaboradores
3. Endividamento
 - 1. Passivo Concursal
 - 2. Passivo Extra Concursal
 - 3. Passivo Fiscal
4. Informações Financeiras
 - 1. Balanço Patrimonial
 - 2. Demonstração do Resultado do Exercício
5. Plano de Recuperação Judicial

1. INTRODUÇÃO



Este Relatório Mensal de Atividades (“RMA”) reúne, de forma sintética, as informações operacionais, financeiras, econômicas e processuais da Recuperação Judicial das empresas Instituição Educacional São Judas Tadeu e Nova Era Participação, Administração e Empreendimentos Ltda. Os dados foram coletados e analisados pela RDV Administração Judicial, na qualidade de administradora judicial da empresa Recuperanda. No que tange às informações contábeis e financeiras, estas foram enviadas diretamente à Administradora Judicial e a sua análise foi complementada através de reuniões com os procuradores e representantes da Recuperanda, sendo que os dados jurídicos foram extraídos dos autos da Recuperação Judicial.

Todos os dados financeiros, contábeis, fiscais e trabalhistas fornecidos pela Recuperanda devem ser encaminhados mensalmente ao Administrador Judicial até o dia 25 de cada mês respectivo. Após o recebimento da totalidade das informações, o Administrador Judicial, depois da análise pormenorizada e o tratamento dos dados, apresenta o Relatório Mensal de Atividades – “RMA” dentro da competência mensal. As informações recebidas pelo Administrador Judicial, enviadas pela Recuperanda, refletem os três anos anteriores à competência vigente.

As informações para realização deste relatório referente ao mês de outubro/2022, foram recebidas na integralidade em 06/12/2022. O retorno dos questionamentos realizados em 14/12/2022 pela Administração Judicial foram respondidos em 16/12/2022.

Todos os documentos que serviram de base para a elaboração deste relatório estão disponíveis para consulta no site rdv-insolvencia.com e eventuais informações adicionais ou complementares podem ser obtidas diretamente com a Administração Judicial.

Por oportuno, salienta-se que o atual responsável técnico pela contabilidade da empresa Nova Era Participação, Administração e Empreendimentos Ltda é o contador Marcelo Ducati Ferreira, inscrito no CRC sob o nº RS-098395/0-9, e da Instituição Educacional São Judas Tadeu é a contadora Fabiana Silva da Silva, inscrita no CRC sob o nº RS-072539/0-6. Ainda, ressalta-se que o RMA reflete a análise técnica e contábil limitada às informações disponibilizadas pela Recuperanda, não exaustivas sobre a situação das empresas.

1. INTRODUÇÃO

ACOMPANHAMENTO PROCESSUAL

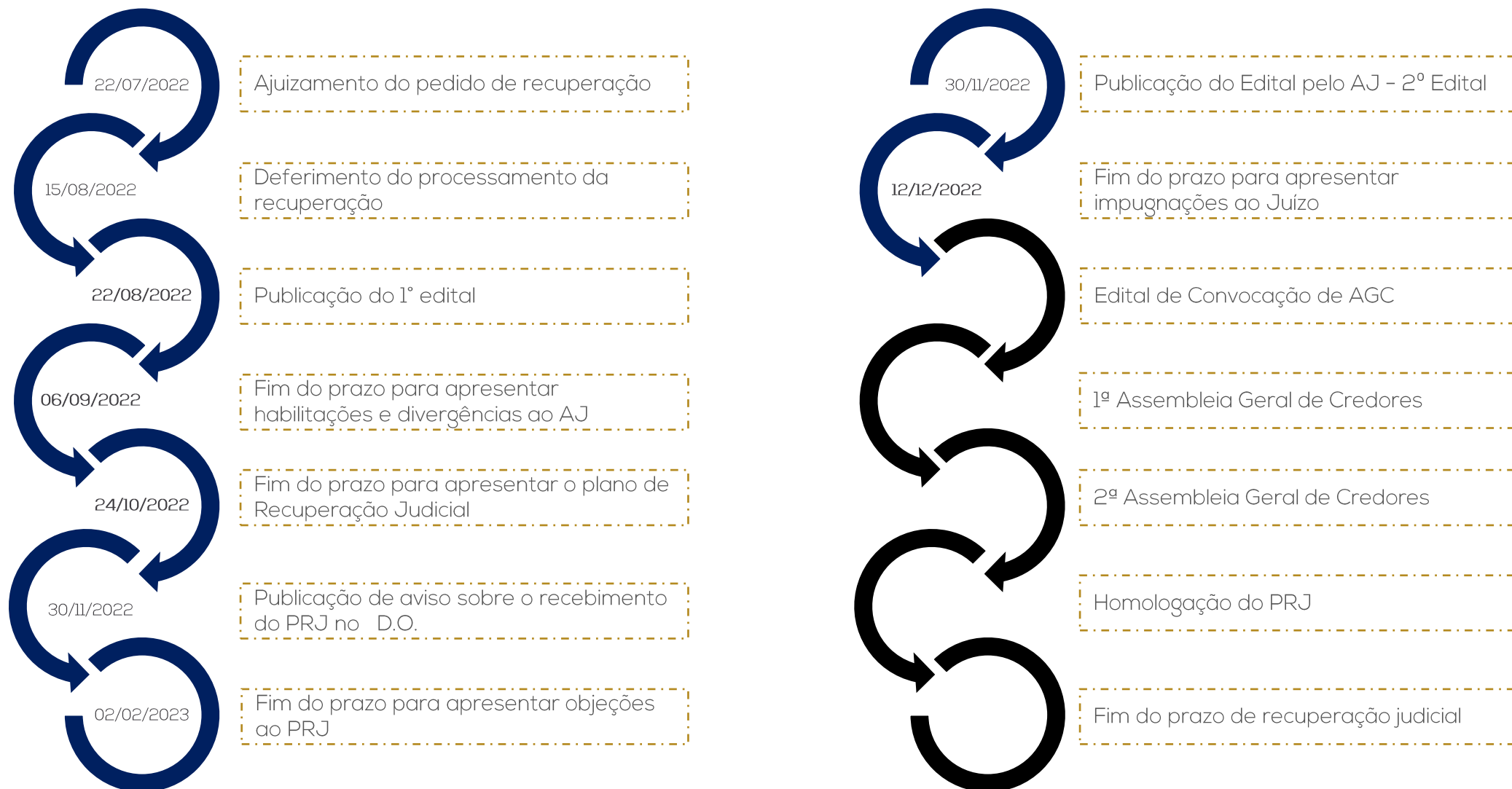

2. DESCRIÇÃO DA RECUPERANDA

HISTÓRICO E RAZÕES DA CRISE

Fundada no ano de 1946, pela iniciativa de uma jovem imigrante húngara, Elisa Verinha Romak Alves, a Instituição São Judas Tadeu iniciou suas atividades com uma escola de 12 alunos. Hoje, conta com quase 200 colaboradores e cerca de 150 professores, que operam em uma área física de 6,5 mil m², 37 salas de aula, 5 laboratórios de informática, ginásio poliesportivo, biblioteca, piscina semiolímpica, áreas de recreação e áreas de atividades administrativas, além de espaços físicos externos de atendimento a diversos projetos sociais.

Em 2021 mais de um terço dos estudantes abandonaram seus cursos e a inadimplência nos cursos privados também cresceu em níveis maiores que 2015, registro da última grande crise econômica no Brasil.

Entre os fatores que desencadearam a crise, podemos citar dois que foram cruciais para esse declínio, o primeiro a grande crise econômica de 2015, e o segundo as novas instituições que invadiram o mercado gaúcho com diversos cursos online, muitas EAD com valores muito abaixo do mercado local, gerando uma concorrência feroz.

A queda de alunos, principalmente no ensino infantil, reflete diretamente nas receitas que sustentam o grupo. Nos últimos anos vem apresentando perdas econômicas expressivas, não sendo possível ser absorvidas mesmo que com ajuste na operação, obrigando a gestão buscar recursos com terceiros, se submetendo aos juros e imposições das instituições financeiras, levando ao estrangulamento do caixa.

Enfim, a empresa está se reestruturando, buscando a melhora de produtividade, repensando os processos, se adaptando as novas tecnologias e sobretudo novas formas para ampliar seus horizontes. Uma instituição de ensino não tem mais que se limitar a sede física.

No entanto, necessita de folego para se reorganizar, desta forma se expõe a necessidade premente do pedido da Recuperação Judicial.



ESTRUTURA SOCIETÁRIA

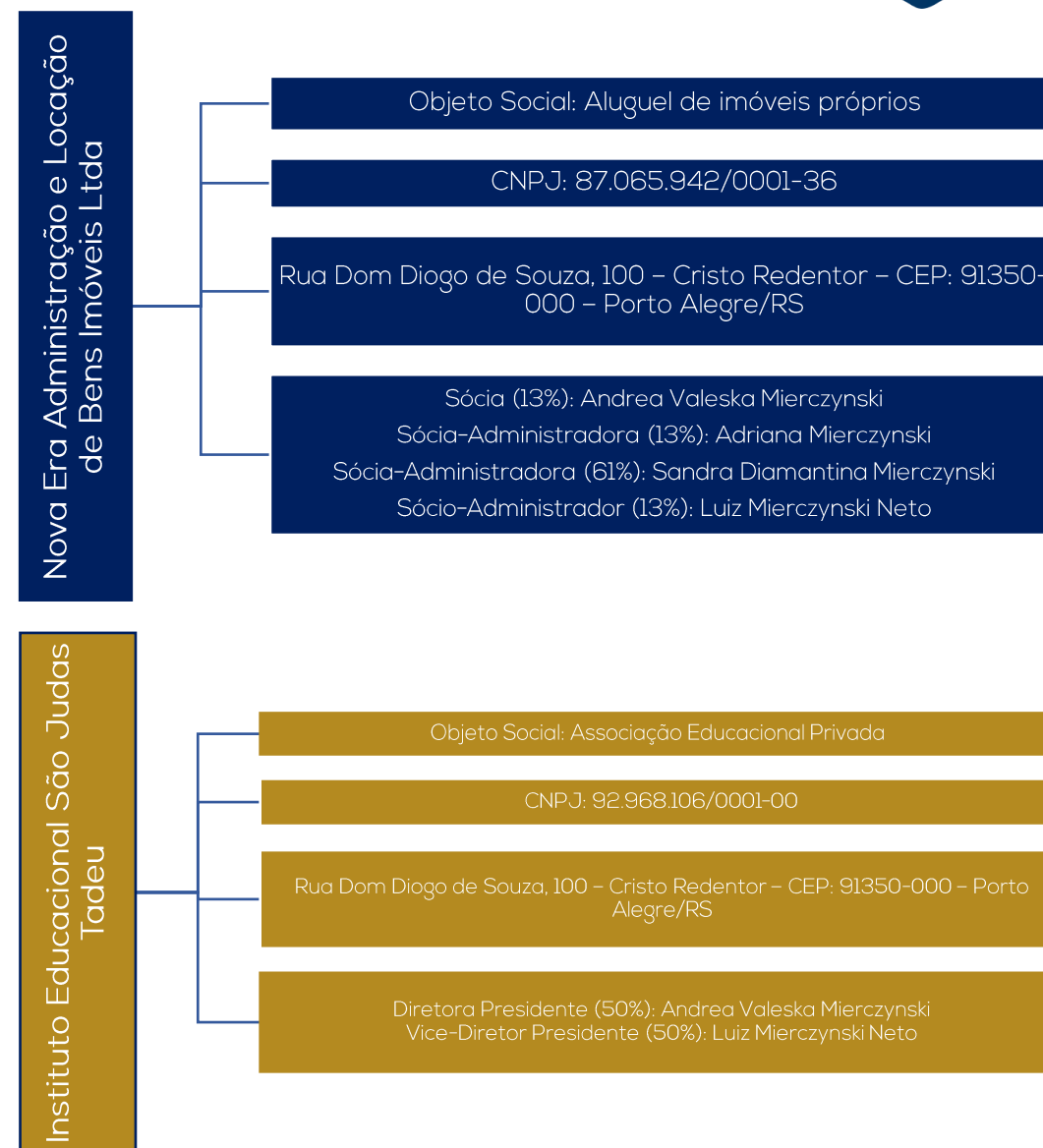

2. DESCRIÇÃO DA RECUPERANDA



ACOMPANHAMENTO DA ADMINISTRAÇÃO JUDICIAL

Em 14.12.2022 foi realizada reunião virtual com as Recuperandas. Inicialmente foi questionada por esta Administração Judicial sobre os projetos para o ano de 2023, sendo exposto pela Sócia e Diretora, Sra. Andrea Valeska, que a São Judas possui planejamento de lançar de 7 a 8 novos cursos na área de pós graduação em formato remoto, o que atrairá novos alunos e acarretará em crescimento da receita. A empresa se comprometeu em encaminhar as informações sobre os novos cursos.

Em relação as dificuldades encontradas no momento, os atrasos nos salários são os que geram maior pressão na Instituição, tendo em vista que os pagamentos de salários correspondentes a competência de novembro se iniciaram na semana do dia 12/12 e devem ser concluídos até o final de dezembro/2022, fazendo-se de acordo com a disponibilidade em caixa. Quanto aos valores de décimo terceiro salário, a 1ª parcela prevista para o dia 30/11 ainda não foi paga e a empresa prevê que não será possível coloca-la em dia nesta competência, atrasando também o valor correspondente a segunda parcela que vencerá em 20/12. Estes fatos serão tratados em reunião com a SINPRO – Sindicato dos Professores do Ensino Privado do Rio Grande do Sul no dia 15/12, porém a São Judas salienta que não há uma estimativa precisa a ser repassada, tendo em vista que depende da entrada de recursos para realizar os pagamentos.

A Recuperanda informa que vem estudando formas de entrada de recursos, como a alienação de bens ou busca de financiamentos, tendo em vista que apenas a receita ordinária que as empresas recebem hoje não são o suficiente para honrar com todos os pagamentos. Estas avaliações deverão ser estudadas no decorrer de 2023, o que será acompanhado por esta Administração Judicial.



Relação de Alunos Matriculados	Outubro
Administração	43
Administração - EAD	14
Ciências Contábeis	29
Ciências Contábeis - EAD	19
Direito	162
Pedagogia - EAD	12
Educação Infantil	8
Ensino Fundamental 1	183
Ensino Fundamental 2	200
Ensino Médio	94
TOTAL	764



2. DESCRIÇÃO DA RECUPERANDA

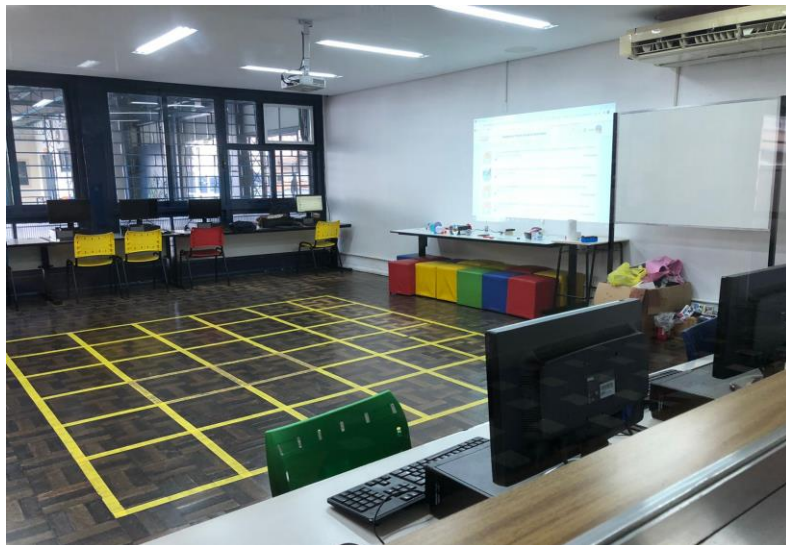

Sala de Informática



Corredor das Turmas Iniciais



Diretoria e Secretaria

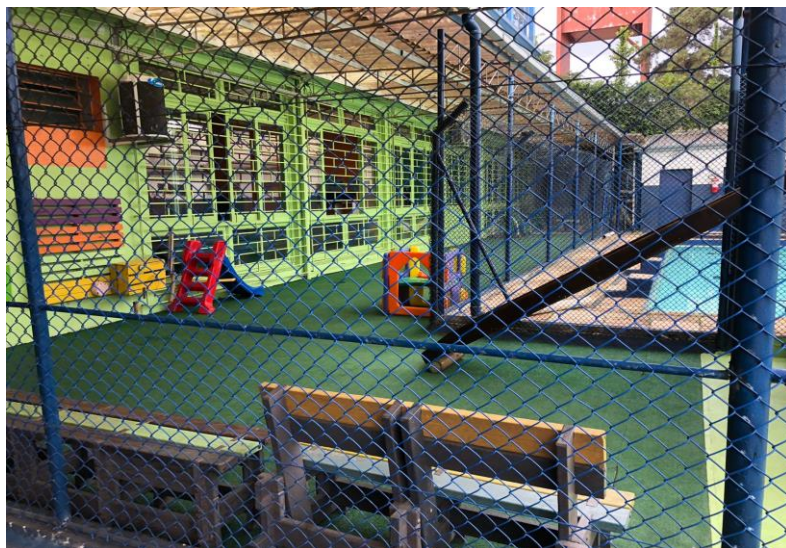

Pátio

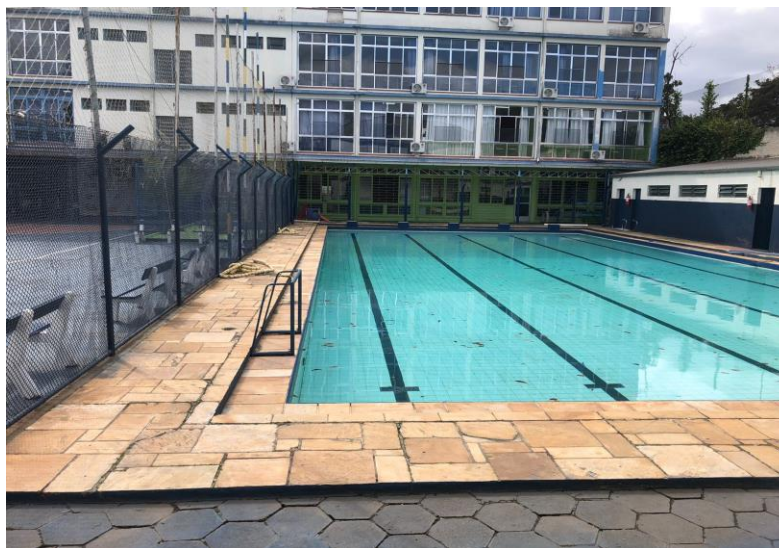

Pátio/Piscina



Biblioteca

2. DESCRIÇÃO DA RECUPERANDA



COLABORADORES

Funcionários

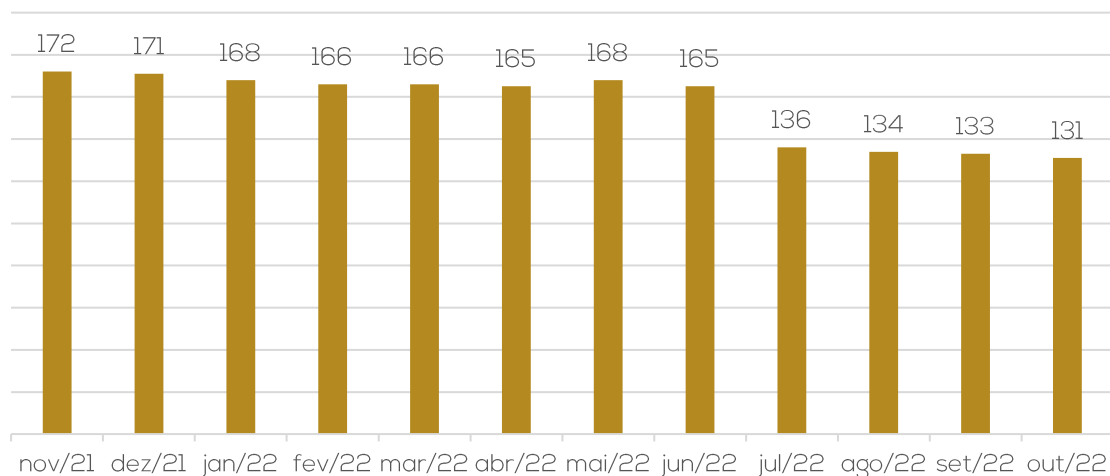

Durante o mês de outubro a empresa realizou 2 demissões, encerrando o período com 131 funcionários, sendo 117 através de CLT e ativos e 15 CLT afastados, além de contratações realizadas através de RPA ou nota fiscal, que no período foram de 42 colaboradores.

A maioria dos funcionários são professores e assistentes, porém não foram encaminhadas as relações analíticas atualizadas bem como as folhas individuais de cada empresa referentes aos meses de 2022, apesar de reiteradas solicitações. Em outubro o custo total da folha de pagamento somou R\$ 834,7, informação constatada pelas demonstrações contábeis de ambas as empresas. Os salários estão sendo pagos dentro da própria competência, porém o mesmo não ocorre com os encargos, que vem sendo adimplidos apenas de forma parcial.

Composição de Ordenados e Salários a Pagar		
Pro Labore	R\$	32.992,29
Salários a Professores	R\$	251.020,49
Salários a Funcionários	R\$	136.766,68
Rescisões	R\$	1.003.224,95
Pensão Alimentícia	R\$	10.232,35
Provisão 13º Salário	R\$	570.556,23
Provisão de Férias	R\$	436.403,72
Autonomos	R\$	79.838,54
Mensalidade Desc. Folha	R\$	2.560,23
Férias	R\$	40.774,24
Previdência	R\$	1.901.433,68
Crédito RJ - Rescisão	R\$	10.173,46
	R\$	4.475.976,86

3. ENDIVIDAMENTO

PASSIVO DA RECUPERANDA



Passivo Concursal por Classe:

Natureza	Quantidade de credores	% quantidade de credores	Valor total	% Valor total
Trabalhista	327	65,66%	29.312.124,70	85,15%
Quirografário	80	16,06%	4.014.668,99	11,66%
ME/EPP	91	18,27%	1.097.868,88	3,19%
Total	498	100%	34.424.662,57	100%

Principais Credores:

CLASSE	PRINCIPAIS CREDORES	VALOR
I	Sind. Professores Estado RS	R\$ 14.214.641,23
I	Sind. Trab. Admin. Escolar RS (SINTAE)	R\$ 1.084.465,91
III	Banco Santander	R\$ 940.267,72
III	Jamair Administradora de Bens	R\$ 860.651,19
I	Graziela Ervalho Loureiro dos Santos	R\$ 495.887,06
TOTAL		R\$ 17.595.913,11

Observa-se, conforme informações prestadas no Processo nº 5093576-31.2022.8.21.0001 que a classe com maior representatividade de valor é a Trabalhista, representando 85,15% do passivo concursal total. A Classe III - Quirografários possui 11,66% e a Classe IV - ME/EPP, 3,19% de representatividade em relação ao valor do passivo concursal total. Destaca-se que os valores acima estão de acordo com o 2º edital.

Passivo Extra Concursal:

Endividamento Extraconcursal

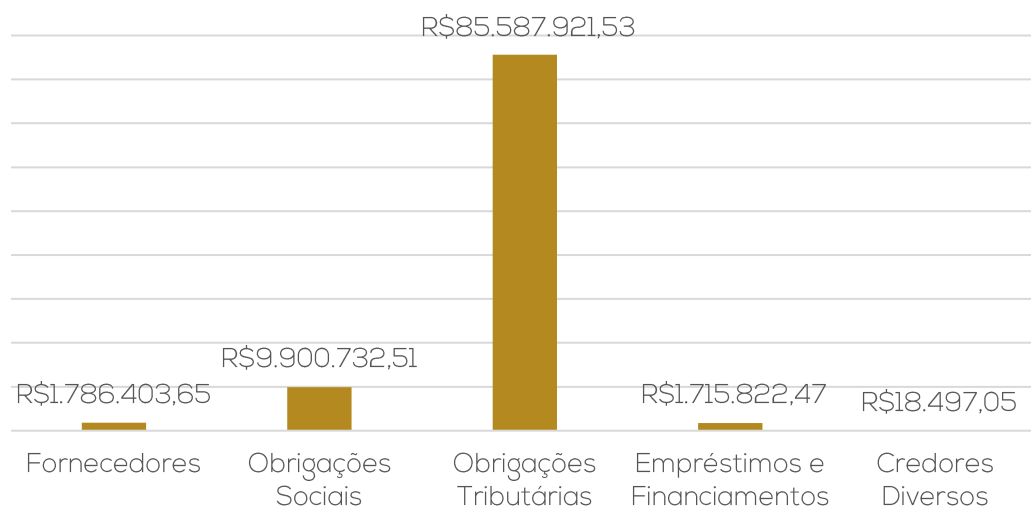

Endividamento Total

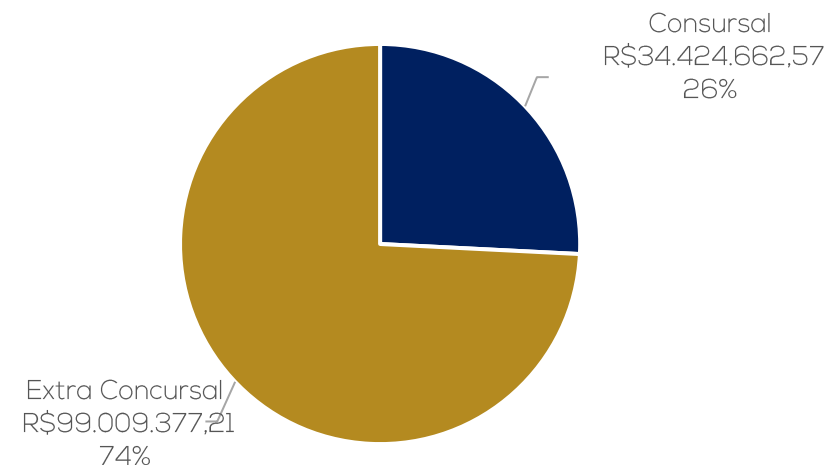

3. ENDIVIDAMENTO

PASSIVO FISCAL



O passivo tributário das Recuperandas, até outubro de 2022, totaliza **R\$ 91.059.909,81**. Os maiores valores em atraso são com o PROIES de R\$ 42.371.054,02 e PGFN de R\$ 40.732.966,76, entre as duas empresas. Não há parcelamento ativos e a empresa não possui estimativa de realizar no momento. Mensalmente a empresa vem realizando os pagamentos apenas pertinentes ao ISSQN, motivo consecutivo crescimento.

Abaixo, relação de tributos em aberto:

Passivo Tributário Nova Era	Outubro
Multa DCTF	1.628
PIS S/ Faturamento	82.172
COFINS S/ Faturamento	379.217
INSS a Recolher	192.964
Débitos PGFN	9.086.942
IR S/ Folha a Recolher	268.091
PIS/COFINS/CSLL Retido	1.134
IR Retido	366
IRPJ a Recolher	64.686
CSLL a Recolher	26.898
TOTAL	10.104.098

Passivo Tributário São Judas	Outubro
FGTS a Recolher	880.286
INSS a Recolher	4.489.481
IRRF a Recolher	139.333
PIS s/ Folha	129.374
IR s/ Folha	945.533
PIS/COFINS/CSLL a Recolher	10.413
ISSQN Retido	82.739
PGFN - Dívida Ativa	31.646.025
Parcelamentos	261.574
PROIES	42.371.054
TOTAL	80.955.812

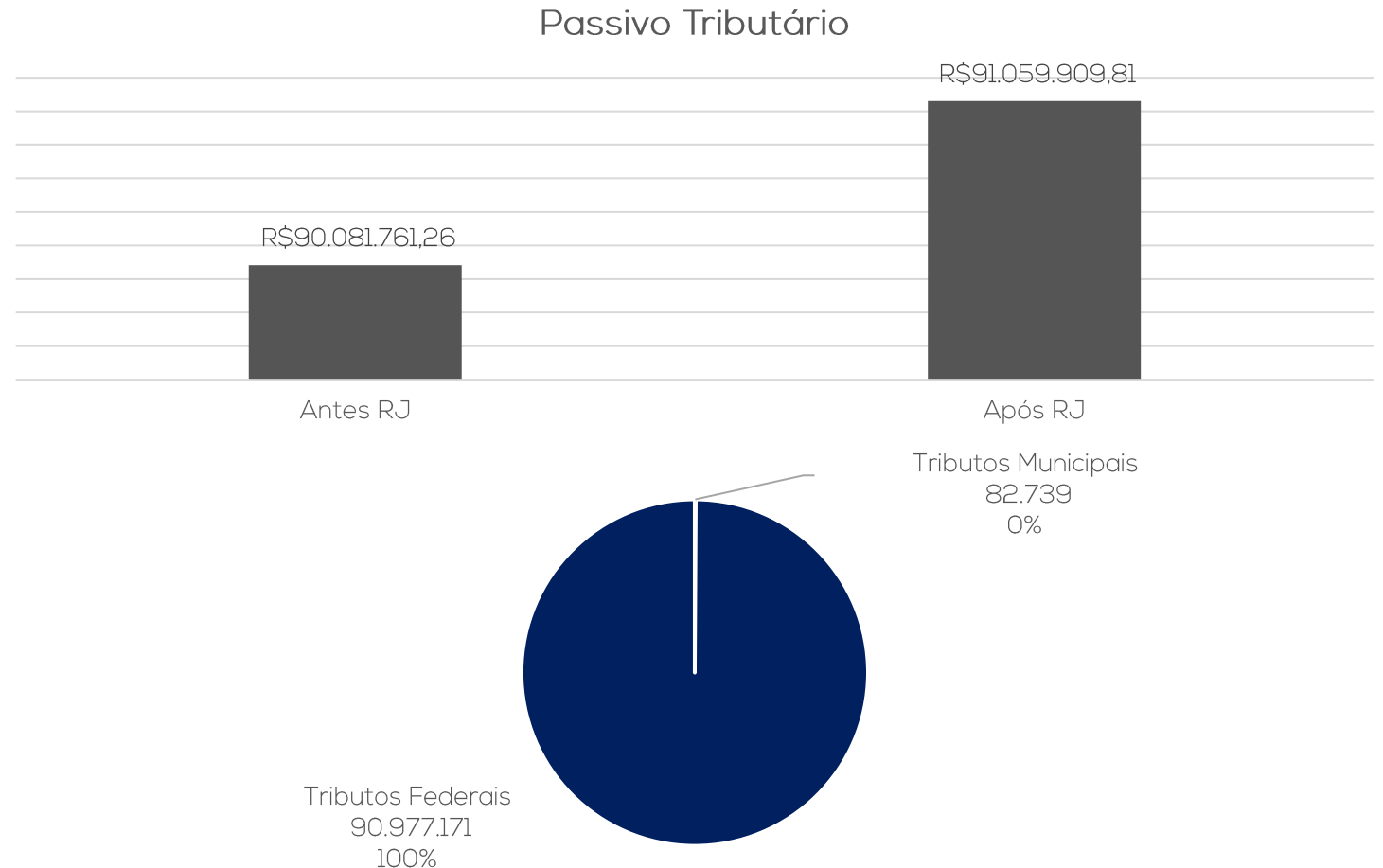

4. INFORMAÇÕES FINANCEIRAS

BALANÇO PATRIMONIAL SÃO JUDAS



BALANÇO PATRIMONIAL		ago/22	set/22	out/22
ATIVO	CIRCULANTE	5.777.939	5.882.973	5.828.847
	Disponibilidades	2.401	76.185	62.899
	Banco Conta Movimento	2.401	76.185	62.899
	Direitos Realizáveis a CP	5.775.538	5.806.789	5.765.948
	Valores a Receber	5.760.767	5.777.546	5.747.253
	Estoque	25.733	19.573	21.981
	Outros Créditos	10.834	10.834	-
	Adiantamentos	- 24.168	- 3.408	- 5.403
	Disp. Exerc. Subsequentes	2.371	2.244	2.116
	NÃO CIRCULANTE	6.888.913	6.862.474	6.833.519
Realizável a longo Prazo	983.579	970.529	954.743	
Investimentos	250.923	252.022	253.264	
Imobilizado	1.039.892	1.025.404	1.010.993	
Intangível	4.614.519	4.614.519	4.614.519	
TOTAL DO ATIVO	12.666.852	12.745.447	12.662.366	
BALANÇO PATRIMONIAL		ago/22	set/22	out/22
PASSIVO	CIRCULANTE	14.555.857	15.127.875	15.267.983
	Fornecedores	1.633.381	1.741.784	1.786.404
	Débitos Trabalhistas	9.200.776	9.566.049	9.900.733
	Débitos Tributários	1.627.249	1.678.792	1.728.318
	Empréstimos e Financiamentos	2.094.450	2.141.250	1.852.528
	NÃO CIRCULANTE	74.846.139	74.809.400	74.940.908
	Empréstimos e Financiamentos	894.972	883.426	861.798
	Obrigações tributárias	73.755.505	73.755.505	73.755.505
	Receitas antecipadas	195.661	170.469	323.605
	PATRIMÔNIO LÍQUIDO	- 72.221.361	- 72.199.904	- 72.207.901
Capital Social	4.832.491	4.832.491	4.832.491	
Resultado do exercício	- 77.053.852	- 77.032.395	- 77.040.392	
TOTAL DO PASSIVO	17.180.634	17.737.371	18.000.990	

Disponibilidades: corresponde ao valor contas bancárias no montante de R\$ 62,8 mil ao final de outubro, os extratos atestam a veracidade das demonstrações. Os recebimentos são, exclusivamente, referentes as mensalidades de contratos dos alunos, enquanto os principais pagamentos são com salários, securitizadoras e empréstimos.

Valores a Receber: compreende, principalmente, valores a receber de mensalidades (R\$ 5 milhões), além das empresas de financiamentos estudantis que, em sua maioria, são da empresa FIES no montante de R\$ 555 mil. A Recuperanda informa que a inadimplência atual é de 6,77% dos clientes dos ensinos fundamentais e 8,58% dos alunos da faculdade. Foram identificadas algumas contas com saldos negativos, retraindo o saldo final, os quais a empresa elucidou se tratarem de baixas que o sistema ainda não está parametrizado e necessitam de lançamentos manuais.

Estoques: os materiais mais expressivos que compõem a rubrica são materiais utilizados em sala de aula, além dos destinados a higiene e limpeza. Em outubro houve crescimento do saldo em R\$ 2,4 mil, devido as compras realizadas.

Outros Créditos: o saldo de R\$ 10.833,90 corresponde a provisões de ações trabalhistas, conforme elucidado pelo empresa em oportunidade anterior. Em outubro o saldo do processo trabalhista com a credora Barbara da Silva dos Santos foi transferido para a conta de resultado, sem maiores detalhes.

Adiantamentos: se refere aos adiantamentos de salários no montante de R\$ 5 mil, além de adiantamentos a fornecedores de R\$ 5,6 mil e 13º salário de R\$ 5,8 mil. Conforme informado pela São Judas, há uma distorção nos lançamentos contábeis, tendo em vista o desencontro de competências e pagamentos que seria corrigido na competência de outubro/2022, o que não foi identificado por esta administração judicial, assunto que será retomado em próximo relatório.

Realizável a Longo Prazo: se refere a valores de mútuo (R\$ 659,9 mil) com a empresa Nova Era, que se originaram em 2011 e seguem tendo movimentações periódicas, realizados sem contrato e que não possuem prazo para devolução, além de bloqueios judiciais (R\$ 294,7 mil), que se referem a 4 processos trabalhistas (R\$ 195,4 mil), outros bloqueios (R\$ 97,7 mil) e cartão – bloqueio penhora judicial (R\$ 1,5 mil), os quais não foram enviados os documentos comprobatórios.

Investimentos: trata-se de valores de participações societárias (R\$ 10,4 mil), que não apresenta movimentações desde 2021. Os valores de investimentos, compreendem títulos de capitalização junto ao banco Santander (R\$ 100 mil) e Banrisul (R\$ 58,4 mil), além de consórcio com o Banrisul no total de R\$ 84,3 mil. Na competência foi realizadas as apropriações do consórcio no valor de R\$ 526,35 e resgates de capitalização com o Banrisul de R\$ 715,75.

Imobilizado e Intangível: o saldo se refere imobilizado de R\$ 5,5 milhões e intangível de R\$ 4,8 milhões. Do total já foram depreciados o montante de R\$ 4.770.851,00.

4. INFORMAÇÕES FINANCEIRAS

BALANÇO PATRIMONIAL SÃO JUDAS



BALANÇO PATRIMONIAL		ago/22	set/22	out/22
ATIVO	CIRCULANTE	5.777.939	5.882.973	5.828.847
	Disponibilidades	2.401	76.185	62.899
	Banco Conta Movimento	2.401	76.185	62.899
	Direitos Realizáveis a CP	5.775.538	5.806.789	5.765.948
	Valores a Receber	5.760.767	5.777.546	5.747.253
	Estoque	25.733	19.573	21.981
	Outros Créditos	10.834	10.834	-
	Adiantamentos	- 24.168	- 3.408	- 5.403
	Disp. Exerc. Subsequentes	2.371	2.244	2.116
	NÃO CIRCULANTE	6.888.913	6.862.474	6.833.519
Realizável a longo Prazo	983.579	970.529	954.743	
Investimentos	250.923	252.022	253.264	
Imobilizado	1.039.892	1.025.404	1.010.993	
Intangível	4.614.519	4.614.519	4.614.519	
TOTAL DO ATIVO	12.666.852	12.745.447	12.662.366	
BALANÇO PATRIMONIAL		ago/22	set/22	out/22
PASSIVO	CIRCULANTE	14.555.857	15.127.875	15.267.983
	Fornecedores	1.633.381	1.741.784	1.786.404
	Débitos Trabalhistas	9.200.776	9.566.049	9.900.733
	Débitos Tributários	1.627.249	1.678.792	1.728.318
	Empréstimos e Financiamentos	2.094.450	2.141.250	1.852.528
	NÃO CIRCULANTE	74.846.139	74.809.400	74.940.908
	Empréstimos e Financiamentos	894.972	883.426	861.798
	Obrigações tributárias	73.755.505	73.755.505	73.755.505
	Receitas antecipadas	195.661	170.469	323.605
	PATRIMÔNIO LÍQUIDO	- 72.221.361	- 72.199.904	- 72.207.901
Capital Social	4.832.491	4.832.491	4.832.491	
Resultado do exercício	- 77.053.852	- 77.032.395	- 77.040.392	
TOTAL DO PASSIVO	17.180.634	17.737.371	18.000.990	

Fornecedores: o saldo cresce mensalmente devido a inadimplência, contudo, embora questionada, a empresa não informou o percentual ao final de outubro. O saldo em aberto está sendo estudado pela empresa para formas de adimplemento, conforme elucidação por esta. As empresas disponibilizam prazos médios para pagamento de 30 dias.

Débitos Trabalhistas: corresponde aos valores de pró-labore (R\$ 32,9 mil), salários de professores (R\$ 251 mil), salários de funcionários (R\$ 136,7 mil), rescisões (R\$ 1 milhão), provisões de 13º e férias (R\$ 1 milhão), além de outras de menor monta. As obrigações previdenciárias somam R\$ 5,4 milhões e crescem mensalmente, devido a inadimplência. Em outubro não foram realizados pagamentos dos encargos, motivo do aumento do saldo.

Débitos Tributários: contempla, em sua maioria, valores de dívida ativa com a PGFN alocada em longo prazo no montante de R\$ 31,6 milhões, além de parcelamentos com o PROIES - Programa de Estímulo à Reestruturação e ao Fortalecimento das Instituições de Ensino Superior no valor total de R\$ 42 milhões. Atualmente a empresa não possui parcelamentos ativos, tendo em vista que todos foram rescindidos e o saldo se pluraliza mensalmente em consequência da inadimplência. Em outubro foi realizado apenas o pagamento pertinente ao ISSQN do período no total de R\$ 172,22, conforme comprovante enviado.

Empréstimos e Financiamentos: compreende empréstimos bancários de R\$ 1,8 milhão, cheque especial de R\$ 2,9 mil e empréstimos consignados de R\$ 47,7 mil, além do saldo em longo prazo no montante de R\$ 861,7 mil. As principais variações ocorrem pelo uso de cheque especial e movimentações de empréstimos junto ao banco Santander.

Receitas Antecipadas: se refere a valores de serviços prestados e recebidos antes do vencimento contratual, conforme elucidado pela empresa, que ao final de outubro somaram R\$ 323.605,13. Na competência houve a antecipação do pagamento da 1ª parcela de janeiro/2023, referente ao ano letivo do colégio.

4. INFORMAÇÕES FINANCEIRAS

DEMONSTRAÇÃO DE RESULTADO SÃO JUDAS



D.RE SÃO JUDAS	ago/22	set/22	out/22	2022
Receita bruta	1.113.907	1.075.162	1.058.991	11.545.737
Deduções sobre vendas	- 83.417	- 58.238	- 89.014	- 867.244
Receita líquida	1.030.490	1.016.924	969.977	10.678.493
Custo de Serviços	-	-	-	-
Resultado Bruto	1.030.490	1.016.924	969.977	10.678.493
Despesas	- 910.181	- 1.130.637	- 990.111	- 11.647.341
Despesas operacionais	- 827.525	- 1.074.666	- 941.088	- 11.046.401
Despesas gerais administrativas	- 82.656	- 55.971	- 49.023	- 603.448
Outras receitas/Despesas	-	-	-	2.508
Prejuízo operac antes do result financeiro	120.309	- 113.713	- 20.134	- 968.848
Receitas financeiras	5.505	11.613	5.359	83.248
Despesas financeiras	- 432.235	- 376.042	- 331.926	- 4.453.023
Lucro líquido antes dos impostos	- 306.421	- 478.141	- 346.701	- 5.338.624
Resultado líquido do exercício	- 306.421	- 478.141	- 346.701	- 5.338.624

Receita Bruta: em outubro o faturamento retraiu 2%, encerrando o período com R\$ 1,05 milhão. As receitas mais expressivas são com educação básica, que representa 58% do valor total.

Deduções: se referem a descontos incondicionais (R\$ 58.283,21) e devoluções (R\$ 30.730,32). A instituição não possui fins lucrativos, desta forma sendo isenta de IRPJ e CSLL, apenas contribuinte de PIS sobre a folha e COFINS sobre outras receitas. As devoluções da competência se referem a parcelas que foram adiantadas e devolvidas devido a desistência de alunos.

Custos: os valores, antes alocados em custos, foram realocados em despesas operacionais e gerais, motivo pelo qual o ano de 2022 não apresentou movimentações nesta rubrica. A São Judas informa que ao final do de cada ano é realizado as realocações dos valores que se referem a custos, porém durante os meses ficam dispostos como despesas.

Despesas Operacionais: corresponde, principalmente, aos valores de pessoal (R\$ 826 mil) e aluguéis (R\$ 50 mil). Em outubro a retração de 12% se deve pela redução dos valores com pessoal que passaram de R\$ 931,7 mil para R\$ 826 mil, tendo em vista que na competência anterior houveram rescisões com aviso indenizado ocorridas no período, que refletiram no aumento das despesas com férias, 13º salário e encargos.

Despesas Gerais Administrativas: a despesa mais expressiva da rubrica é consultoria das empresas Marcio Duarte Moro (R\$ 5 mil), que realiza o comercial da Recuperanda, e Mirar Contabilidade (R\$ 12,7 mil), seguidas dos valores de depreciação que em outubro somaram R\$ 14.410,97.

Resultado Financeiro: as despesas financeiras incorrem sobre descontos condicionais (R\$ 288 mil), que são ofertados nos pagamentos das mensalidades até a data de vencimento, e despesas bancárias (R\$ 43,7 mil), já as receitas são advindas de descontos obtidos e juros sobre mensalidades (R\$ 5,3 mil) e aplicações financeiras (R\$ 0,59). O resultado financeiro em outubro foi negativo em R\$ 326,5 mil.

Resultado: com o decréscimo no faturamento e custos e despesas elevados, o resultado da competência encerrou com prejuízos de R\$ 346.700,65. No acumulado do ano apresenta prejuízos totais de R\$ 5.338.623,98.

Índice de Rentabilidade

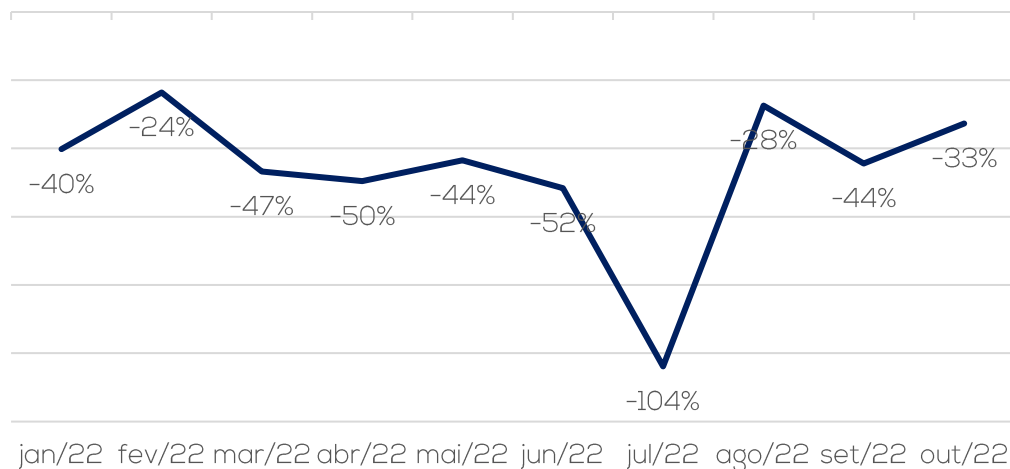

4. INFORMAÇÕES FINANCEIRAS

BALANÇO PATRIMONIAL NOVA ERA



BALANÇO PATRIMONIAL		ago/22	set/22	out/22
ATIVO	CIRCULANTE	1	92	48.829
	Disponibilidades	1	92	1.450
	Bancos	1	92	1.450
	Créditos	-	-	47.378
	NÃO CIRCULANTE	2.803.661	2.805.876	2.795.207
	Pessoas Ligadas	2.710.568	2.712.783	2.702.085
	Bloqueios judiciais	24.330	24.330	24.330
	Investimentos	68.762	68.762	68.792
	TOTAL DO ATIVO	2.803.662	2.805.967	2.844.036
	BALANÇO PATRIMONIAL		ago/22	set/22
PASSIVO	CIRCULANTE	10.145.916	10.160.673	10.164.877
	Obrigações Sociais	-	6.034	-
	Obrigações Tributárias	10.088.929	10.096.506	10.104.098
	Credores Diversos	19.997	18.497	18.497
	Empréstimos e Financiamentos	36.990	39.636	42.282
	NÃO CIRCULANTE	176.279	121.333	113.766
	Credores Diversos	57.222	4.922	-
	Empréstimos e Financiamentos	119.057	116.412	113.766
	PATRIMÔNIO LÍQUIDO	- 7.771.450	- 7.771.450	- 7.771.450
	Capital Social	7.025	7.025	7.025
Reservas	475	475	475	
Prejuízos Acumulados	- 7.778.949	- 7.778.949	- 7.778.949	
TOTAL DO PASSIVO	2.550.745	2.510.556	2.507.193	

Disponibilidades: corresponde ao valor em contas bancárias no montante de R\$ 1,4 mil ao final de outubro, sendo ratificado pelos extratos bancários enviados.

Valores a Receber: as apropriações e recebimentos dos créditos ocorrem, na sua maioria, dentro da mesma competência. Em outubro movimentou R\$ 56 mil de novas vendas e R\$ 2,6 mil de recebimentos. O saldo em aberto de R\$ 47.378,38 se refere, unicamente, ao valor com a Instituição São Judas.

Pessoas Ligadas e Bloqueios Judiciais: se referem a valores de empréstimos realizados para sócios e administradores, que se iniciaram antes do ano de 2019, no montante de R\$ 2.702.085,10, sendo o mais expressivo na conta geral de administradores no montante de R\$ 1,6 milhão. Os bloqueios judiciais somam R\$ 24.330,42 e tiveram início em agosto/2019. A empresa realiza movimentações mensais e informa que as mesmas acontecem sem contrato, não havendo estimativa imediata de recebimento destes valores.

Investimentos: se trata de valores investidos em linhas telefônicas (R\$ 1,2 mil) e prédios (R\$ 67,4 mil). A rubrica não apresenta movimentações desde 2021.

Obrigações Sociais e Tributárias: compreende pró-labore dos sócios que, na maioria das vezes, são apropriados e pagos dentro da competência. Os tributos não possuem regularidade, motivo do aumento contínuo, sendo o principal valor com débitos da PGFN, que em outubro encerrou com saldo de R\$ 9 milhões.

Credores Diversos: se trata de valores no curto prazo com as empresas Ducati Ferreira Contabilidade (R\$ 616,29), Porto Seguro (R\$ 5.196,76) e Almeida Sussenbach Associados (R\$ 12.684,00). O saldo, antes alocado em longo prazo, com a instituição São Judas foi zerado na competência no valor de R\$ 4.921,62.

Empréstimos e Financiamentos: se refere aos valores oriundos de empréstimo com o banco Bradesco, sendo alocado em curto (R\$ 42.281,52) e longo prazo (R\$ 113.765,96), sendo que os valores foram renegociados em 60x de R\$ 2.645,72 em maio/2022 e não vem sendo adimplido desde então, apenas realocado de longo para curto prazo.

4. INFORMAÇÕES FINANCEIRAS



DEMONSTRAÇÃO DE RESULTADO NOVA ERA

D.R.E NOVA ERA		ago/22	set/22	out/22	2022
DEMONSTRAÇÃO RESULTADO DO EXERCÍCIO	Receita bruta	52.762	56.336	56.493	570.136
	Deduções sobre vendas	- 4.880	- 5.211	- 5.226	- 52.738
	Receita líquida	47.882	51.125	51.267	517.398
	Custo da mercadoria vendida	- 8.400	- 8.400	- 8.400	- 84.000
	Resultado Bruto	39.482	42.725	42.867	433.398
	Despesas	- -	50	- 1.400	- 7.116
	Despesas gerais administrativas	- -	50	- 1.400	- 7.116
	Prejuízo operac antes do result financeiro	39.482	42.675	41.467	426.283
	Despesas financeiras	- -	180	- 65	- 89.469
	Lucro líquido antes dos impostos	39.482	42.495	41.402	336.814
Resultado líquido do exercício	39.482	42.495	41.402	336.814	

Receita Bruta: a receita mensal apresentou crescimento irrisório em outubro, encerrando a competência com R\$ 56,4 mil, advindo apenas do valor de aluguéis.

Deduções: se referem aos valores de impostos sobre as receitas, sendo em outubro correspondentes a PIS (R\$ 932,13) e COFINS (R\$ 4.293,43). A empresa é tributada pelo lucro real.

Custos: corresponde, exclusivamente, aos valores de pró-labore e INSS sobre no montante de R\$ 8,4 mil mensal.

Despesas Gerais Administrativas: em outubro houve apenas despesas com serviços de terceiros no valor de R\$ 1.400,00, sendo referente aos serviços de contabilidade. O aumento se deve a emissão de notas da empresa Ducati Ferreira, que presta os serviços de contabilidade, que é emitido conforme há os pagamentos, sendo lançados apenas após esta emissão.

Resultado Financeiro: compreende, exclusivamente, despesas bancárias no montante de R\$ 65,00.

Resultado: em outubro o faturamento foi suficiente para cobrir os custos e despesas, resultando em lucro de R\$ 41.401,94. No acumulado do ano apresenta resultados positivos de R\$ 336.813,54.

Índice de Rentabilidade

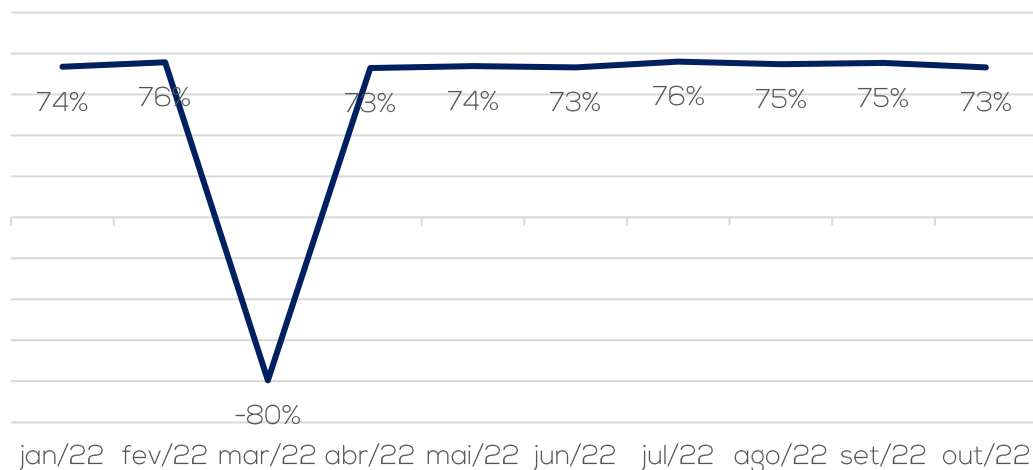



Administração
Judicial

I – DEMONSTRAÇÕES CONTÁBEIS OUTUBRO/2022.

ANEXOS

RECUPERAÇÃO JUDICIAL



**Administração
Judicial**

CAXIAS DO SUL – FONE 054 3538.6488/ PORTO ALEGRE – FONE 051 3237.7097