

rdv



Administração
Judicial

MUNARI COMÉRCIO DE COMBUSTÍVEIS LTDA

1º Relatório Mensal de Atividades (RMA)

Abril/2026

Processo nº 5050977-45.2025.8.21.0010

Juízo da Vara Regional Empresarial de Caxias do Sul/RS

Sumário

1. Introdução.....	1
2. Sobre este Relatório.....	3
3. Cronograma Processual.....	4
4. Descrição e Histórico da Sociedade.....	5
5. Motivos da Crise Econômico Financeira.....	6
6. Quadro Funcional.....	7
7. Análise Financeira	
7.1. Balanço Patrimonial.....	8
7.2. Demonstração do Resultado do Exercício	10
7.3. Endividamento	11
7.4. Indicadores.....	13
8. Relato Recuperanda.....	15
9. Inconsistências e/ou esclarecimentos.....	16



Sobre este Relatório

Este Relatório Mensal de Atividades (RMA) reúne, de forma sintética, as informações operacionais, financeiras, econômicas e processuais da Recuperação Judicial da empresa MUNARI COMÉRCIO DE COMBUSTÍVEIS LTDA. Os dados foram coletados e analisados pela RDV Administração Judicial, na qualidade de administradora judicial do processo.

No que tange às informações contábeis e financeiras, estas foram enviadas diretamente à Administradora Judicial, e sua análise foi complementada por meio de reuniões com os procuradores e representantes da Recuperanda, sendo que os dados de conteúdo jurídico foram extraídos dos autos da Recuperação Judicial.

Todos os dados financeiros, contábeis, fiscais e trabalhistas fornecidos pela Recuperanda devem ser encaminhados mensalmente ao Administrador Judicial. Após o recebimento da totalidade das informações, o Administrador Judicial, depois da análise pormenorizada e do tratamento dos dados, apresenta o Relatório Mensal de Atividades – “RMA” – dentro da competência mensal subsequente ao envio.

As informações utilizadas na elaboração deste relatório, referente ao mês de abril de 2026, foram obtidas a partir da documentação apresentada pela própria Recuperanda, a qual foi recebida parcialmente em 10/06/2026.

Cumprе registrar que o balancete contábil encaminhado pela Recuperanda foi apresentado de forma consolidada para o período de 01/03/2026 a 30/04/2026, sendo que os saldos iniciais refletem a posição contábil ao final de fevereiro de 2026 e as movimentações registradas (débitos e créditos) contemplam, de forma agregada, os fatos ocorridos nas competências de março e abril de 2026.

Em razão da forma de apresentação da documentação, as análises constantes neste relatório foram elaboradas com base nas informações consolidadas do período, restando parcialmente prejudicada a avaliação individual da evolução econômica e financeira de cada competência.

Todos os documentos que serviram de base para a elaboração deste relatório estão disponíveis para consulta, bem como eventuais informações adicionais, mediante solicitação à Administração Judicial.

Por oportuno, salienta-se que o RMA reflete a análise técnica e contábil limitada às informações disponibilizadas pela Recuperanda, não exaustiva sobre a situação da empresa.

Cronograma Processual

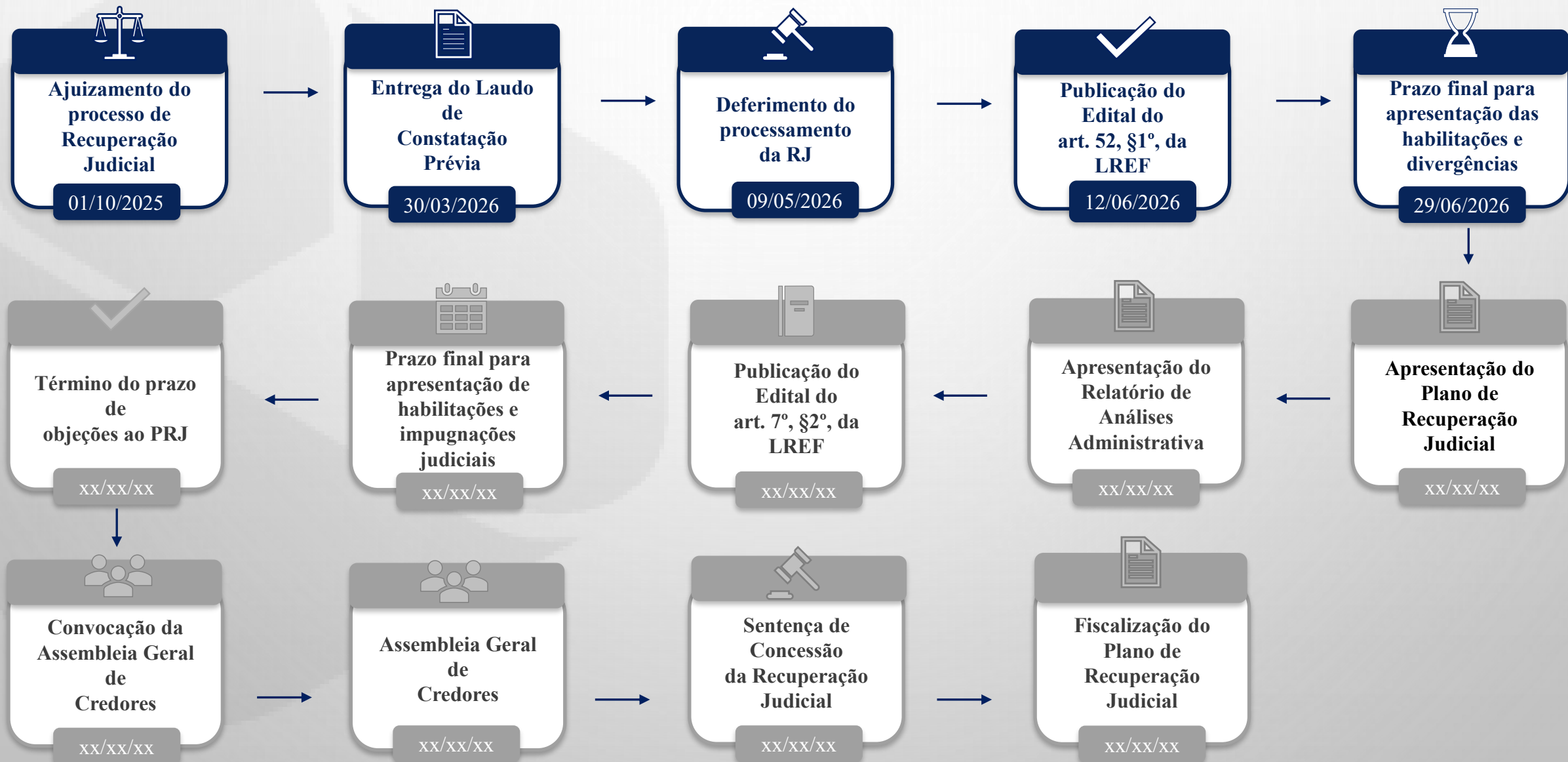

Descrição e Histórico da Sociedade

A *MUNARI COMÉRCIO DE COMBUSTÍVEIS LTDA.* é uma sociedade empresária limitada de pequeno porte que atua, há mais de duas décadas, no comércio varejista de combustíveis para veículos automotores.

Seu negócio está localizado no Município de Bento Gonçalves/RS, onde se situa seu único estabelecimento, concentrando integralmente as funções operacionais, financeiras e estratégicas.

Em 29/03/2024, com o falecimento da sócia administradora Mara Rosa Ajala Conti, o espólio passou a ser representado com 99% das quotas pelo filho e inventariante nomeado Jonatas Ajala Conti, permanecendo o sócio João Carlos Conti com participação de 1% na estrutura atual societária.

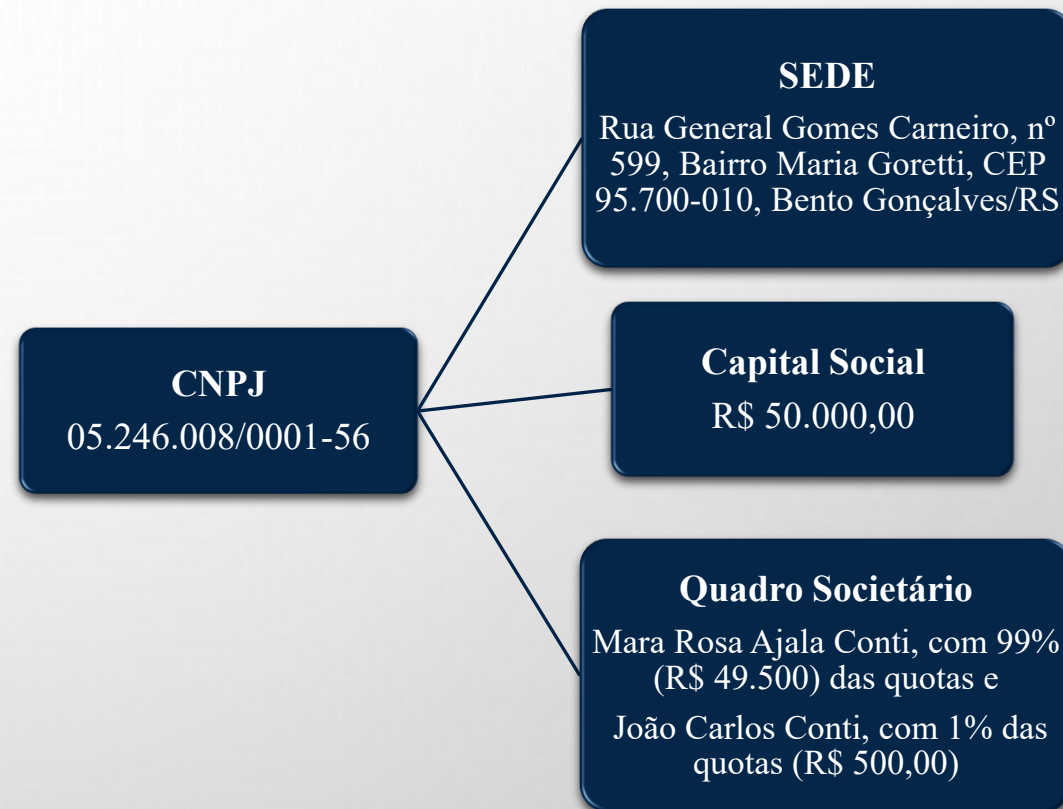

Motivos da Crise Econômica e Financeira

A crise econômico-financeira da empresa decorre da conjugação de fatores que comprometeram significativamente sua capacidade de geração de caixa e manutenção do capital de giro. Inicialmente, o falecimento da sócia majoritária e administradora agravou um cenário já fragilizado, dificultando a gestão das operações e do passivo acumulado.

Paralelamente, a sociedade passou a enfrentar elevado endividamento decorrente de contratos celebrados com credores privados, que, em valor histórico, totalizam aproximadamente R\$ 3,3 milhões, montante substancialmente superior quando considerados os encargos contratuais e a mora.

Somam-se a esse passivo as execuções cíveis em curso, ação de desconsideração da personalidade jurídica, execuções fiscais federais e débitos tributários ainda pendentes de inscrição em dívida ativa, resultando em passivo global superior a R\$ 5 milhões.

Considerando que o setor de revenda de combustíveis opera com margens reduzidas e elevada necessidade de capital circulante, a pressão simultânea exercida pelos credores, associada ao risco de bloqueios judiciais, constrições

patrimoniais e vencimento antecipado de obrigações, comprometeu a capacidade de reposição de estoque, pagamento de fornecedores estratégicos e manutenção regular das atividades empresariais.

O quadro evidencia crise econômico-financeira superável, caracterizada pelo desequilíbrio entre o volume das obrigações assumidas e a capacidade momentânea de adimplemento da empresa, decorrente do acúmulo de passivos e da intensa pressão financeira e judicial.

Quadro Funcional

Conforme a relação cadastral de empregados apresentada pela Recuperanda, seu quadro funcional era composto por 1 colaborador em 10/06/2026.

MUNARI COMERCIO DE COMBUSTIVEIS LTDA		RELAÇÃO DE EMPREGADOS - SALÁRIO BASE				Página: 1/1		
						Emissão:10/06/2026		
						Horas: 17:03:35		
Código	Nome	Cargo	C.Custo	Categoria	Hor.	NF	ND	ADMISSÃO
86	JENIFFER DA SILVA	CAIXA	1	Mensalista	220,00	1	1	25/08/2020
	Total de empregados:	1						
Hor.	: HORAS MÊS							
NF	: N° DE FILHOS							
ND	: N° DE DEPENDENTES							

Balço Patrimonial

Ativo – reconstituído a partir do balancete mensal correspondente ao período 01/03/2026 a 30/04/2026

	fev/26	abr/26	* A.H.	** A.V.
ATIVO	4.219.523	4.554.318	7,93%	100,00%
ATIVO CIRCULANTE	4.207.040	4.541.835	7,96%	99,73%
DISPONIBILIDADES	3.780.484	4.102.881	8,53%	90,09%
CAIXA	3.780.484	4.102.881	8,53%	90,09%
ESTOQUES	426.556	437.808	2,64%	9,61%
VALORES E CRÉDITOS RECUPERÁVEIS	-	1.147	0,00%	0,03%
TRIBUTOS A RECUPERÁVEIS	-	1.147	0,00%	0,03%
ATIVO NÃO CIRCULANTE	12.483	12.483	0,00%	0,27%
REALIZÁVEL A LONGO PRAZO	12.483	12.483	0,00%	0,27%
IMOBILIZADO	12.483	12.483	0,00%	0,27%
BENS EM OPERAÇÃO	44.656	44.656	0,00%	0,98%
EQUIPAMENTOS DE INFORMÁTICA	20.790	20.790	0,00%	0,46%
INSTALAÇÕES	7.588	7.588	0,00%	0,17%
MÁQUINAS E EQUIPAMENTOS	6.526	6.526	0,00%	0,14%
MÓVEIS E UTENSÍLIOS	9.753	9.753	0,00%	0,21%
(-) DEPRECIÇÃO ACUMULADA	- 32.173	- 32.173	0,00%	-0,71%
DAC - INSTALAÇÕES	- 3.794	- 3.794	0,00%	-0,08%
DAC - EQUIPAMENTOS DE COMPUTAÇÃO	- 20.790	- 20.790	0,00%	-0,46%
DAC - MÁQUINAS E EQUIPAMENTOS	- 2.713	- 2.713	0,00%	-0,06%
DAC - MÓVEIS E UTENSÍLIOS	- 4.876	- 4.876	0,00%	-0,11%

* Análise horizontal: variação percentual das contas entre fevereiro/2026 e abril/2026. ** Análise vertical: participação percentual de cada conta na composição do Ativo Total em abril/2026.

O ativo total apresentou crescimento de 7,93%, impulsionado principalmente pela expansão de 7,96% do ativo circulante. Esse desempenho decorre do aumento das disponibilidades (8,53%) e da elevação dos estoques (2,64%).

Cabe destacar que o crescimento das disponibilidades reflete a geração positiva de caixa no período, contribuindo para o fortalecimento da liquidez da entidade.

Ademais, o ativo circulante permanece como o grupo de maior representatividade na composição do ativo total, correspondendo a 99,73% dos ativos, o que evidencia a predominância de recursos realizáveis no curto prazo.

Balço Patrimonial

Passivo e PL - reconstituído a partir do balancete mensal correspondente ao período 01/03/2026 a 30/04/2026

	fev/26	abr/26	* A.H.	** A.V.
PASSIVO	4.092.364	4.402.474	7,58%	100,00%
PASSIVO CIRCULANTE	2.248.259	2.558.370	13,79%	58,11%
FORNECEDORES	918.424	1.216.557	32,46%	27,63%
OBRIGAÇÕES SOCIAIS E TRABALHISTAS	554.767	566.531	2,12%	12,87%
OBRIGAÇÕES TRABALHISTAS E PREVIDENCIÁRIAS	510.765	515.642	0,95%	11,71%
OBRIGAÇÕES PROVISIONAS	44.001	50.889	15,65%	1,16%
OBRIGAÇÕES TRIBUTÁRIAS	775.069	775.281	0,03%	17,61%
PASSIVO NÃO CIRCULANTE	7.788	7.788	0,00%	0,18%
EXIGÍVEL A LONGO PRAZO	7.788	7.788	0,00%	0,18%
PARCELAMENTOS DE TRIBUTOS	7.788	7.788	0,00%	0,18%
PATRIMÔNIO LÍQUIDO	1.836.316	1.836.316	0,00%	41,71%
CAPITAL SOCIAL	50.000	50.000	0,00%	1,14%
RESERVAS	749.520	749.520	0,00%	17,02%
LUCROS OU PREJUÍZOS ACUMULADOS	1.036.796	1.036.796	0,00%	23,55%
(-) Prejuízos Acumulados	- 2.216.597	- 2.216.597	0,00%	-50,35%
Lucros Acumulados	3.253.393	3.253.393	0,00%	73,90%

* Análise horizontal: variação percentual das contas entre fevereiro/2026 e abril/2026. ** Análise vertical: participação percentual de cada conta na composição do Passivo Total em abril/2026.

O passivo total apresentou crescimento de 7,58% no período, refletindo principalmente a expansão do passivo circulante. Tal variação foi influenciada, sobretudo, pelo acréscimo de 31,46% na rubrica de fornecedores.

A elevação da conta fornecedores foi acompanhada pelo aumento dos estoques, sugerindo a aquisição de mercadorias e/ou insumos a prazo durante o período. Esse comportamento indica a manutenção de relações comerciais com fornecedores, aspecto relevante considerando o contexto de recuperação judicial.

Ademais, o passivo circulante permanece como o grupo de maior representatividade na composição do passivo total, correspondendo a 58,11%, evidenciando a concentração das obrigações no curto prazo.

Nota: o resultado acumulado apurado em abril de 2026 não foi incorporado ao Patrimônio Líquido até a emissão dos demonstrativos, razão pela qual os saldos do Ativo Total e do Passivo Total estão divergentes.

Demonstração do Resultado do Exercício

Reconstituído a partir do balancete mensal correspondente ao período 01/03/2026 a 30/04/2026

DRE MENSAL	mar e abr/26 (consolidado)	* A.V.
RECEITA BRUTA	1.603.373	100,00%
REVENDA DE COMBUSTÍVEIS	769.019	47,96%
REVENDA DE MERCADORIAS	834.354	52,04%
(-) DEDUÇÕES	- 2.262	-0,14%
RECEITA OPERACIONAL LÍQUIDA	1.601.111	99,86%
(-) CUSTO DA MERCADORIA VENDIDA (CMV)	- 1.561.786	-97,41%
LUCRO BRUTO	39.326	2,45%
(-) DESPESAS OPERACIONAIS	- 14.641	-0,91%
RESULTADO ANTES DAS RECEITAS E DESPESAS FINANCEIRAS	24.685	1,54%
(+) RECEITAS FINANCEIRAS	-	0,00%
(-) DESPESAS FINANCEIRAS	-	0,00%
OUTRAS RECEITAS OPERACIONAIS	-	0,00%
RESULTADO OPERACIONAL	24.685	1,54%
RESULTADO ANTES DO IR E CSLL		0,00%
LUCRO/PREJUÍZO DO EXERCÍCIO	24.684,59	1,54%

* Análise vertical: participação percentual de cada conta com relação a receita bruta auferida em março e abril/2026 (consolidado).

A Demonstração do Resultado do Exercício (DRE) mensal evidencia que a empresa apresentou faturamento de R\$ 1,6 milhão no período analisado. Das duas fontes de receita, a venda de mercadorias foi a principal, representando 52,04% do faturamento total, enquanto a venda de combustíveis respondeu pelos 47,96% restantes.

DRE ACUMULADO	fev/26	abr/26	* A.V.
RECEITA BRUTA	1.404.832	3.008.206	100,00%
REVENDA DE COMBUSTÍVEIS	682.496	1.451.515	48,25%
REVENDA DE MERCADORIAS	722.337	1.556.691	51,75%
(-) DEDUÇÕES	- 1.983	- 4.245	-0,14%
RECEITA OPERACIONAL LÍQUIDA	1.402.849	3.003.961	99,86%
(-) CUSTO DA MERCADORIA VENDIDA (CMV)	- 1.270.219	- 2.832.005	-94,14%
LUCRO BRUTO	132.630	171.955	5,72%
(-) DESPESAS OPERACIONAIS	- 5.470	- 20.111	-0,67%
RESULTADO ANTES DAS RECEITAS E DESPESAS FINANCEIRAS	127.160	151.845	5,05%
(+) RECEITAS FINANCEIRAS	-	-	0,00%
(-) DESPESAS FINANCEIRAS	-	-	0,00%
OUTRAS RECEITAS OPERACIONAIS	-	-	0,00%
RESULTADO OPERACIONAL	127.159,98	151.845	5,05%
RESULTADO ANTES DO IR E CSLL			0,00%
LUCRO/PREJUÍZO DO EXERCÍCIO	127.159,98	151.844,57	5,05%

* Análise vertical: participação percentual de cada conta com relação a receita bruta acumulada em abril/2026.

Observa-se que os custos consumiram 97,55% da receita, resultando em margem operacional bruta de 2,45%. Após a dedução das demais despesas operacionais, a empresa encerrou o período com lucratividade de 1,54%, equivalente a R\$ 24.684,59 de lucro líquido.

Endividamento

Passivo Concursal | Art. 52º (R\$ 4.962.012,54)

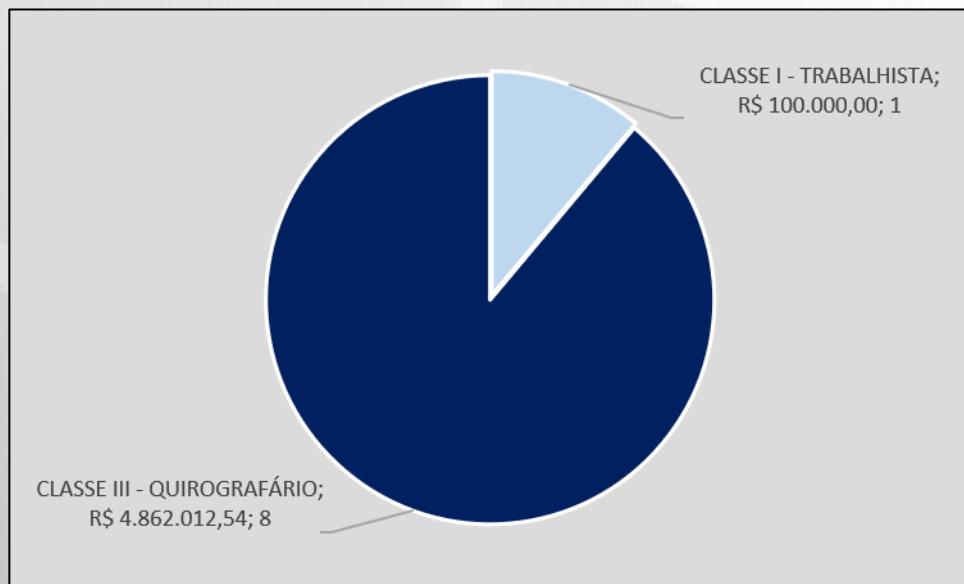

Conforme a relação de credores apresentada pela Requerente, o passivo concursal totaliza **R\$ 4.962.012,54** (quatro milhões, novecentos e sessenta e dois e doze reais e cinquenta e quatro centavos), distribuídos da seguinte forma:

- R\$ 100.000,00 na Classe I – Trabalhista e
- R\$ 4.862.012,54 na Classe III – Quirografária.

CLASSE	VALOR (R\$)	% CLASSE	Nº DE CREDITORES
CLASSE I - TRABALHISTA	100.000,00	2,02%	1
CLASSE III - QUIROGRAFÁRIO	4.862.012,54	97,98%	8
TOTAL	4.962.012,54	100%	9

Endividamento

Passivo Extraconcursal - Tributário

No que se refere ao passivo tributário, a empresa apresentou apenas relatório referente ao ICMS, não disponibilizando documentos satisfatórios que evidenciem a existência de débitos nas esferas federal e municipal. Dessa forma, os valores considerados foram extraídos do balancete referente ao período analisado, refletindo a posição patrimonial em 30/04/2026.

O montante registrado no balancete totaliza R\$ 1.287.022,90. Desse valor, aproximadamente R\$ 480.188,33 correspondem a inscrições em dívida ativa, conforme consulta realizada em 16/06/2026 no portal da Procuradoria-Geral da Fazenda Nacional (PGFN) - <https://www.listadevedores.pgfn.gov.br/>.

Ressalta-se, ainda, que o balancete apresenta registro de tributos parcelados no passivo não circulante. Contudo, não foram disponibilizadas informações que permitam identificar a natureza dos tributos objeto do parcelamento.

PASSIVO FISCAL TRIBUTÁRIO - ABRIL/2026	
ESFERA TRIBUTÁRIA	DÍVIDA
FEDERAL	1.283.789
ESTADUAL	3.234
TOTAL	1.287.022,90
Tributos parcelados	7.788
TOTAL GERAL	1.294.810,78

The screenshot displays the 'REGULARIZE' portal interface. At the top, it shows 'Resultado da Consulta' with a notification for '1 registro encontrado'. Below this, a table lists the search results:

CPF/CNPJ	Nome	Valor total da dívida (R\$)	Detalhar
1 05.246.008/0001-56	MUNARI COMERCIO DE COMBUSTIVEIS LTDA	480.188,33	

A modal window titled 'Relação de Inscrições em Dívida Ativa' is open, showing details for the company:

- Nome Empresarial: MUNARI COMERCIO DE COMBUSTIVEIS LTDA
- CNPJ: 05.246.008/0001-56
- Domicílio do Devedor: BENTO GONCALVES
- Atividade Econômica: Comércio varejista de combustíveis para veículos automotores
- Valor Total da dívida: R\$ 480.188,33

The modal also lists the breakdown of the debt by category:

- ESTADOS/DISTRITO FEDERAL: Total: 12.770,25
- TRIBUTÁRIO - DEMAIS DÉBITOS: Total: 21.350,29
- TRIBUTÁRIO - PREVIDENCIÁRIO: Total: 446.067,79

At the bottom of the modal, there are buttons for 'EXPORTAR', 'NOVA CONSULTA', and 'FECHAR'. A footer note indicates that the company is a 'Multa Trabalhista, Não Tributário - Multa' and that the user should present the requirement on the portal.

Indicadores de Liquidez

Conforme Assaf Neto (Estrutura e Análise de Balanços, 12ª ed., 2010), os indicadores de liquidez demonstram a capacidade financeira de uma entidade em honrar seus compromissos. A liquidez corrente evidencia o montante disponível no curto prazo para cada R\$ 1,00 de dívida de curto prazo. A liquidez seca realiza o mesmo cálculo, excluindo os estoques e as despesas antecipadas, com o objetivo de mensurar a capacidade de pagamento por meio dos ativos de maior liquidez. Por sua vez, a liquidez geral amplia essa análise ao considerar os ativos e passivos de curto e longo prazo.

No período analisado, observa-se leve redução em todos os indicadores de liquidez. Apesar da retração observada entre os períodos, os índices permaneceram acima da unidade, indicando que a empresa manteve capacidade de pagamento compatível com suas obrigações exigíveis.

Temos:

$$\text{Liquidez Corrente} = \frac{\text{Ativo Circulante}}{\text{Passivo Circulante}}$$

$$\text{Liquidez Seca} = \frac{\text{Ativo Circulante} - \text{Estoques} - \text{Despesas Antecipadas}}{\text{Passivo Circulante}}$$

$$\text{Liquidez Geral} = \frac{\text{Ativo Circulante} + \text{Realizável a Longo Prazo}}{\text{Passivo Circulante} + \text{Exigível a Longo Prazo}}$$

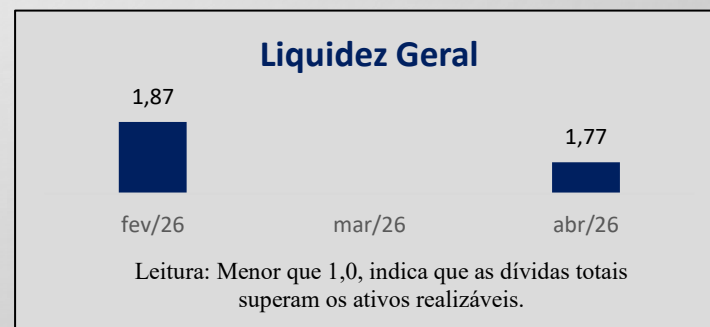
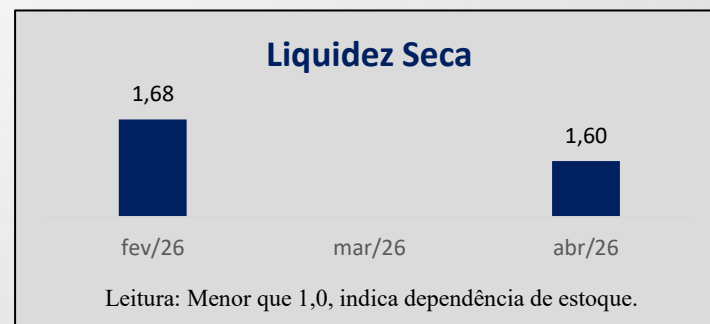
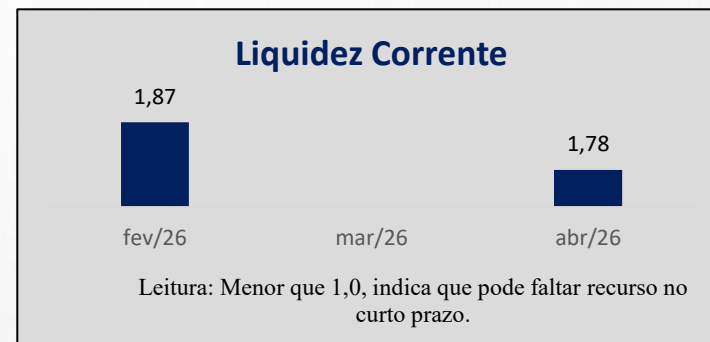

Indicador de Endividamento

De acordo com Málaga (Análise de Demonstrativos Financeiros e da Performance Empresarial, 3ª ed., 2017), o índice de endividamento permite avaliar a participação de capital de terceiros na estrutura de financiamento da empresa, demonstrando a proporção dos ativos financiada por recursos exigíveis. Complementarmente, o indicador de composição do endividamento evidencia a distribuição das obrigações entre curto e longo prazo, indicando o percentual das dívidas totais concentrado no curto prazo.

A Administração Judicial ressalta que a análise dos indicadores de endividamento deve ser realizada de forma conjunta com os demais elementos das demonstrações financeiras, especialmente em empresas em Recuperação Judicial.

No período analisado, o índice de endividamento passou de 0,53 em fevereiro de 2026 para 0,56 em abril de 2026, indicando aumento da participação de capital de terceiros no financiamento dos ativos da empresa. Já a composição do endividamento permaneceu em 1,00 em ambos os períodos, demonstrando que as obrigações exigíveis estavam integralmente concentradas no curto prazo.

$$\text{Índice de Endividamento} = \frac{\text{Passivo Circulante} + \text{Exigível a Longo Prazo}}{\text{Ativo Total}}$$

$$\text{Composição do Endividamento} = \frac{\text{Passivo Circulante}}{\text{Passivo Circulante} + \text{Passivo Não Circulante}}$$

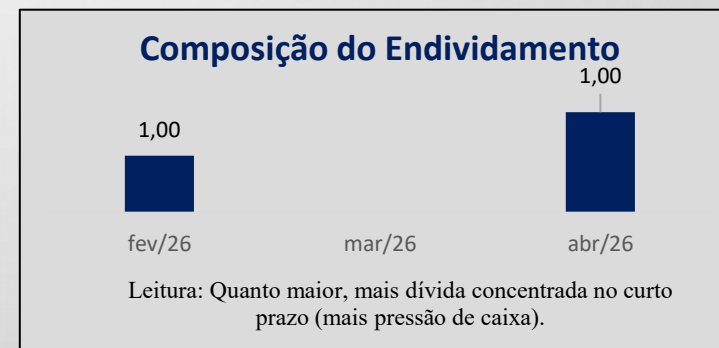
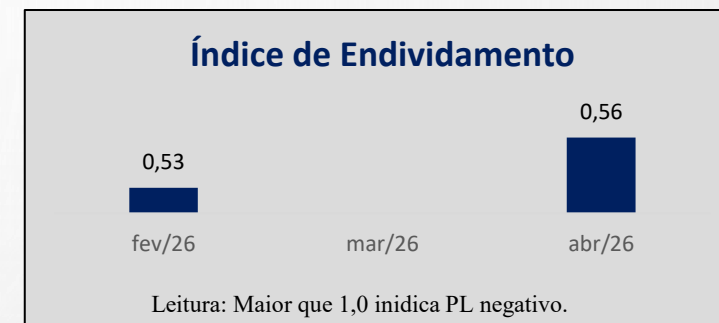

Reunião Recuperanda

Abril/2026

Em 21/05/2026, a Administração Judicial realizou reunião virtual, por meio da plataforma Google Meet, com representantes da equipe jurídica, dos sócios e do setor financeiro da Recuperanda, oportunidade em que foram tratados e alinhados diversos aspectos relacionados ao acompanhamento do processo recuperacional e ao cumprimento das obrigações decorrentes do deferimento do processamento da recuperação judicial.

- Inicialmente, a Administração Judicial informou a diligência para envio das comunicações aos credores acerca do deferimento do processamento da recuperação judicial, totalizando 09 correspondências físicas e 06 comunicações eletrônicas encaminhadas.
- Na sequência, foram estabelecidas premissas para o envio da documentação relativa ao RMA. Foi disponibilizado drive compartilhado para upload dos arquivos, com pastas individualizadas por competência. Solicitou-se que as planilhas sejam encaminhadas preferencialmente em formato editável (Excel), a fim de viabilizar a adequada análise, bem como foram ajustadas as datas para entrega da documentação.

- Ficou definida, ainda, a realização de reuniões mensais para acompanhamento das atividades da Recuperanda e análise de eventuais intercorrências, as quais, em regra, ocorrerão aproximadamente 10 dias após o envio da documentação do RMA, mediante prévio agendamento por contato direto.
- No tocante à fase administrativa de verificação de créditos, restou estabelecido que todos os pedidos de habilitação e divergência serão encaminhados à Recuperanda para manifestação, assegurando-se o contraditório. Informou-se, ainda, que será promovida a análise integral dos créditos listados, solicitando-se o envio da documentação comprobatória correspondente, tais como notas fiscais, contratos e comprovantes de pagamento. Nesse contexto, já foram disponibilizadas as pastas para upload dos documentos dos credores, bem como a planilha de controle das respectivas solicitações.

Inconsistências e/ou esclarecimentos

Abril/2026

- O balancete contábil encaminhado pela Recuperanda foi apresentado de forma consolidada para o período de 01/03/2026 a 30/04/2026, sendo que os saldos iniciais refletem a posição contábil ao final de fevereiro de 2026 e as movimentações registradas (débitos e créditos) contemplam, de forma agregada, os fatos ocorridos nas competências de março e abril de 2026. Considerando tal limitação, a Administração Judicial solicitou à Recuperanda o envio dos balancetes individualizados das competências de março e abril de 2026. Todavia, até a data de finalização do presente Relatório Mensal de Atividades, a documentação complementar requerida não foi disponibilizada, razão pela qual as análises apresentadas refletem exclusivamente as informações consolidadas constantes dos documentos recebidos.
- No balancete analisado, foi identificado o registro de tributos parcelados no passivo não circulante. Contudo, não há informações que permitam identificar a natureza do tributo objeto do parcelamento. Diante disso, solicitou-se à Recuperanda que esclarecesse a qual tributo se refere o referido parcelamento. Entretanto, até o fechamento do presente Relatório Mensal de Atividades, não houve retorno sobre o questionamento.



**Administração
Judicial**

Caxias do Sul / RS
Rua Dr. Montaury 2090, sala 1404
Madureira – Cep 95.020-190
Telefone: (51) 3538-6488

Porto Alegre / RS
Av. Diário de Notícias 200, salas 1711 e 1712
Cristal – Cep 90.810-080
Telefones: (51) 3237-7097 | 3517-9084